工商晚報
The Kung Sheung Evening News
印承：工商日報有限公司
香港灣仔分域街十八號
營業部：二七九三零七
廣告部：二八零七零八
社長室：二八二四五五
總編輯：二七五零五六
經理室：二七七二六一
中區辦事處：二式五四九五 二式一式三八
郵箱六二號
兩大張售價三毫
新聞紙第一二九四七號

週六賽馬排位配搭 出場各駒狀態機會分析 刊在三頁

最後消息
卅萬元珠寶劫案

【本報訊】五名持械男子，今晨闖進尖沙咀兩間店舖內，掠去現欵五千元及價值三十萬元的珠寶。

據稱，五名男子中，其中一人持有一柄利刀。他們於今晨七時四十五分，首先闖進尖沙咀柯士甸道九十三號一時裝店內，綑綁店內三名店員及掠去五千元現金。及後，五匪嫌錢少，進而鑿牆穿進隔鄰的一間珠寶店內，盜去價值三十萬元珠寶。警方現已對此案展開調查。

百餘萬銀行騙案 商人囚三年九月

【本報訊】一名商人涉嫌於兩年前使用信用狀向本港兩間銀行行騙一百三十九萬餘元，後離港前往澳洲，最近返港，被警方拘控，今晨在維多利亞地方法院被裁定罪名成立，被判入獄三年零九個月。

被告名劉漢宏，二十九歲，被控五項詐騙罪名，指他於七五年六月二十日至七月十八日先後用五張信用狀，詐詞向本港的上海商業銀行及永安銀行共騙去廿九萬餘美元，折合港幣為一百三十九萬餘元。

案情透露：兩年前被告與其兄長在港經營一間牛仔布出口公司，獲美國菲勒（譯音）公司一份訂單訂購幾百萬碼純棉牛仔布，該公司並開出信用狀予被告。

不久被告之公司停止經營，但被告向廠家購買一批質地粗劣之牛仔布運往美國交貨，却在出口單上寫明是純棉牛仔布。

事後被告利用信用狀及出口單向上述兩間銀行領取菲勒公司付出之購貨欵項。銀行因為核對過出口單，故不知有詐。

被告得手後，立即離港前往澳洲，最近返港處理菲勒公司控訴其公司毀壞合約事情時，被警方拘捕。

至於被騙的兩間銀行因已向美國方面之銀行索回大部份欵項，故損失不大。

在法官宣判後，代表菲勒公司的律師要求被告賠償損失，但為辯方律師反對，理由是菲勒公司已在控訴毀約的民事訴訟也獲得勝訴，法庭自會有安排。

主審法官後宣佈於明日下午聆訊要求賠償事情。

核數署長盡數 三院內部弊病
大量冗員承建合約含糊

【本報訊】核數署署長黎義爭，昨日在提交立法局審閱之該署一九七六年至七七年度年報中，透露他在港督麥理浩爵士授權下，對涉及大量經費活動之東華三院，列為先行接受調查組織之一。

在該份年報中，一九七六年至七七年政府撥給東華三院的醫務、教育及社會福利的經常輔助費，總數達一億零六百萬元。

黎義爭表示：為要顧及公平使用公帑的需要起見，三院正考慮改變傳統力量的影響。

他說：三院對有關批評之答覆中，已應允全面改組以求改善在管理及監督方面，并將特別注意捐欵的分配及入帳程序。

黎義爭的調查結果及批評，主要包括下三點：

㈠三院欠缺完備制度，引致大量冗員。他估計在六年內，三院聘用過多職員的費用將仍達三百萬元。

㈡三院在管理建築合約方面有嚴重缺點。他表示三院總理覺得承建商對該院建築工程捐獻甚大及合約條文含糊，因此「百週年紀念樓」未能如期完成，且工程比原來預算高出三倍。

㈢三院的慈善遊藝大會籌欵，大部分捐欵未貸入收支帳內以與醫務部分享；而貸入主要作為建設工程之用的「總理籌欵」帳目內。

黎署長指出：過去十年撥給醫務部的捐欵數目日減。

他說：當局已特別注意三院捐欵指明的用途及入帳程序。他並已向港府建議，應重新考慮與東華三院所訂協議的內容，以確保醫務部能從慈善籌欵所得的收入獲得其應得之一部分，減少須由港府撥出的不敷補助金之數。

黎義爭在報告中，表示三院主席已向他保證，將會盡力對人事管理、職員調配實施適當管制，同時已聘請一位有適當資歷之物業經理，以處理三院轄下各產業的建築、維修及保養事宜，并正建議對工程招標程序作出檢討。

三院公關強調 已行內部改革

【本報訊】對於核數署署長黎義爭昨日提交立法局之報告，東華三院公關部發言人表示：報告書所涉及之內容，均是以前的舊事，他不願作進一步置評。

該發言人強調，目前三院在張威臣主席之領導下，早已進行內部改革，像日前招請數位高級職員，正是該院急需人材作出改革之表現之一。

小評
台灣六名共諜認罪

中華民國政府宣佈，六名青年共諜，或者共黨同路人，正在軍事法庭受審，各被告皆認罪。

從這件共諜案破獲，證明台灣內部治安有足夠的潛力，使中共特務，一經滲透，便會被監視或者落網。

對這件很少見的「共諜案」，中共大概會利用本港的左派宣傳品，喧叫一番，指為「興大獄」，或者「冤獄」，使用明暗兩種招式。

明招，不會過於渲染，因為這些祇是過河卒，中共祇是一貫的利用青年，死十個當五個，不會重視。

暗招，則係開始對台灣展開側面攻擊，把台灣描述成恐怖與特務遍佈，分分鐘會對旅客騷擾的地方，企圖打擊台灣的觀光事業，及使人覺得台灣是可怖的。

其實，大陸才是可怖的地方，香港客返大陸探親，悄然失踪不見返港的事件，已有多宗，而不見同港的探親客，從此在人間消失，這還不是值得恐怖嗎？

西環發現女屍 疑是失踪少女 相信是兇殺案

【本報訊】西環山市街海旁，今日清晨發現一具妙齡女屍，引起警方一度緊張，初步懷疑是一宗驚人兇殺案，出動大隊探員到場調查，並將女屍昇送殮房。

經警方初步調查，懷疑死者是上週五離家出外放狗突告失踪的少女蕭寶蓮，據警方現場調查人員透露，該女屍死因詳情現時要驗屍報告後方能證實是否有可疑，調查工作至本報午間截稿時，尚在進行中。

今晨發現女屍後，蕭寶蓮的家屬，包括三女兩男，曾到達現場認屍，但由於死者可能死去多時，屍身已呈腫脹腐爛，頭髮脫落，難以辨認。但據負責調查此宗的警方人員透露，已認出女屍所穿衣服，與蕭寶蓮相同。

警察公共關係科發言人表示：今晨七時許，警方接報發現該女屍，懷疑該少女姓蕭，十六歲，死因仍有待進一步調查。

西環海旁今晨發現的女屍，懷疑是失踪少女蕭寶蓮。（本報記者歐國民攝）

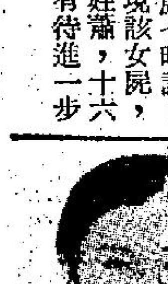
圖為當日失踪少女蕭寶蓮

港加販毒聯絡人 在溫哥華囚廿年
兩港毒販揚言擺佢命 法官考慮分開囚禁

【溫哥華十一日美聯社電】有一名男子，因參加販賣三磅重的毒品失手而遭省法院判監二十年，據警方估計，這批海洛英照市價值三百萬元。

法官達寧星期二日於宣判時，把關士成（譯音）形容為「加拿大與香港間毒品販運的聯絡人」。

一九七六年十月，三十二歲的關某曾於奧卡拉地方改造中心候審時越柙，但於一九七七年七月，再度在溫哥華被捕獲。

達寧建議考慮關某提出的把他與另外兩名被判罪的同事分在不同的監獄服刑的請求。被告的律師對法官說，另外的兩名犯人責怪關某失手，和揚言要取他的性命。該兩名分別以販運海洛英進入加拿大的毒販，一名陳裕光（譯音）三十八歲，綽號何王。一為劉合，廿四歲，綽號李榮光。兩人都是來自香港的。法官說，關某是於一九七三年移民來加的，於服刑期滿後將被遞解出境。

銀行「迫倉」 馬惜如賣樓

【本報訊】涉嫌販毒，現正匿居台灣的馬惜如（大馬），據說因為被銀行追討六百萬元按揭巨欵，於一個月前委託本港一家律師樓，倉促將其與妻子名下的鳳如工業大廈大約半數單位割價售出。

據消息指出：自從去年八月，本港警方正式發出通緝令，追捕馬惜如及其弟馬惜珍（馬奀盛）後，一向與馬氏有商業 [illegible] 下在土瓜灣的鳳如工業大廈，以六百萬元港幣按給本港一間事務銀行。但自八月他涉嫌販毒被警方通緝後，該銀行即追討該筆按揭欵項。

去年十一月間，馬惜如則將該欵項還清，並立即將該大廈的大約半數單位，以令「買家滿意」的價格售出。

鳳如工業大廈，樓高十三層，共二十八個單位，位於土瓜灣銀漢街四十一號。業主是馬惜如與陳淑娟（馬之妻子）。

據政府田土廳資料指出：一九七七年十二月六日，同一天內，鳳如工業大廈內的若干個單位，登記以總值七百三十五萬一千三百港元賣出。每一單位約賣五十一萬七千餘元。

據悉：該等單位分別是售予四間不同的公司。但由於馬惜如現時仍留在台灣，旅行證件被扣留，無法離台返港，因此他這次將工廠大廈部份單位出售，是委托他人簽署有關文件。

有關該等單位的交易手續，全部是由一家律師樓辦理。消息來源指出：出售之物業是於去年十一月二十九日，一日內收受所有買樓訂金的，而馬惜如清還銀行的六百萬元按揭，亦在同一日內，由此可見，馬惜如的鳳如工業大廈，是在非常倉卒的情況下進行的。

消息又稱：購買該等單位的廠商，均認為價錢是非常「滿意」的，相信目前轉售，會有可觀的利潤。

據悉：至昨日為止，鳳如工業大廈仍有若干單位尚未在政府田土廳登記賣出，但這並不表示該等單位仍未賣出，因為，通常土地與樓宇的實買成交後，要一個時期才會在田土廳登記公佈。

警方發言人昨日稱：警方目前正急於會晤馬惜如，調查有關串謀販毒的一案。

另一方面，律政司署現時正展開研究，有關經已定罪的毒犯，其名下財產是否可以被政府沒收的問題，但現時尚未有結果。

律政司何伯勵在去年六月一日的立法局會議中，在答覆胡鴻烈議員的問題時曾說：政府現已研究沒收，被判販毒罪名成立之罪犯名下，或委託他人代管的財產。除非法庭認為有關的財產是從正當途徑得來。據稱：律政司方面，已受到多方面的壓力，要盡快通過此一法例。

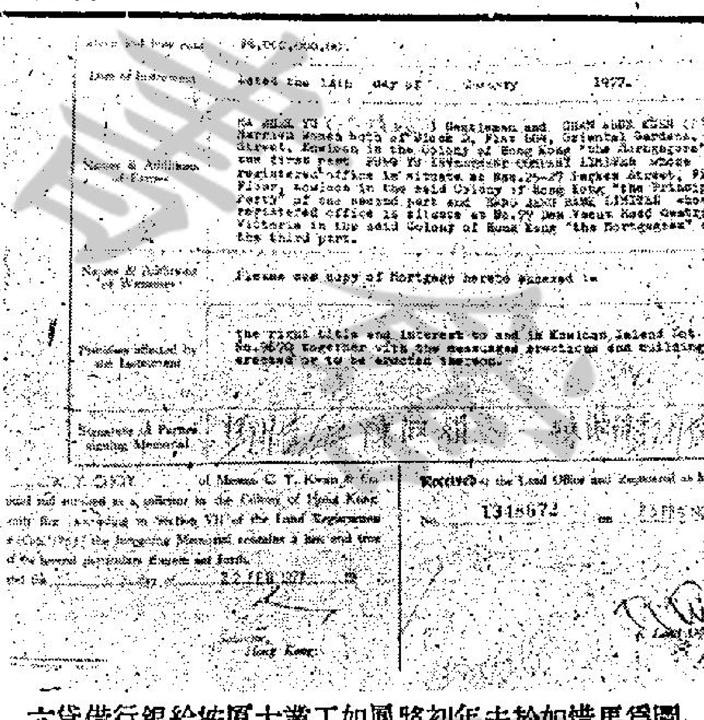
Dated the 14th day of January 1977.
Please see copy of Mortgage hereto annexed
1348672

圖為馬惜如於去年初將鳳如工業大廈按給銀行借貸六百萬元，在田土廳登記的証明書。登記書上有馬惜如親筆的簽名。

「柯俊雄抵香港 解釋飯店風波
想做和事佬，被誤鬧事人

【本報訊】涉嫌因被華國酒店列為「不受歡迎住客」糾衆毆傷了該酒店值班主任的柯俊雄，昨午竟出現於頂好酒樓，備受記者包圍，追問毆人案件的前因後果。

柯俊雄向記者表示，他是昨晨九時乘機來港，主要是與羅維相約傾談片務，他預算留在香港數天返回台北。

對於被傳涉嫌毆打酒店領班及搗亂華國飯店，柯俊雄昨午解釋，他並沒有欠華國飯店四萬元台幣。而毆人事件却發生在一月二日。他指出，當日並沒有出手打人，他是被冤枉的。

小柯指出，一月二日晚上，邱姓及林姓友人由桃園到台北，柯俊雄作東請他們宵夜，並分別帶了舞女，直到兩友人飲醉食飽後，却表示不想回家，要往酒店開房。柯俊雄則駕車送邱姓及林姓友人到達華國飯店，小柯在門外等候，兩人則進入飯店租房間，未幾，柯俊雄相信其友人與人發生衝突，有五人合力圍毆其邱姓友人，小柯馬上闖進飯店問。他說，他的目的祇是想勸架，並不是想打架，想不到因他是電影明星的面孔及前科的事件，使人誤會了他是毆人案件的主事人。

在混亂中，他將兩個友人拖出戰團，並送他們返家。其邱姓好友大概不甘於被五人圍毆，並且趁其不覺，溜出其家，到了華國飯店，大肆搗亂。而該飯店的領班及工作人員，又將責任推到他身上。

日前華國飯店的經理，已明白事件的真相，已答應挺身而出，遞交一封「申白書」，交於台北警務處，力証柯俊雄是清白的。

由於華國飯店的職工們，不甘邱某故意破壞酒店工物，隔了幾日，便告將官裡，小柯也因此被傳訊。

最後，柯俊雄又十分勞氣的表示，他在離開台北之前，已委托律師控告台北某報章，在未明瞭一切事實之前，却說他是一個「不受歡迎」的影帝。他曾致電到該報館的負責人，對方已願意與他和解，柯俊雄表示，如果該報章刊登道歉啓事，不為他滿意，他將會採取法律行動。

破毒品分銷集團 共拘十九人 十人已落案

【本報訊】警方毒品調查科人員，昨日會同九龍總部探隊又聯合粉碎東九龍區一個龐大毒品分銷集團。先後共拘捕十九人，經嚴詰後，其中十人已被落案檢控藏有毒品及意圖販毒罪，並定於今日稍後時間及明日提堂。

據悉：此為繼一九七六年八月以來油麻地某欄毒品集團後最大規模之第二宗。

據消息來源透露，警方昨日破獲之毒品分銷集團之主腦人，目前漏網在逃，但有關方面表示，相信可在數日內將之拘捕歸案。

被捕涉嫌與此販毒集團有關之十九人，年齡均在廿至卅歲之間，已被扣留查訊中，消息來源稱，被捕其中一名男子，涉嫌為該集團之第二號頭目，此一販毒集團據稱是最近一兩年來剛崛起者，據稱涉嫌有關被捕之人士，無一與過去警方破獲有關毒品集團有所關連。

據悉毒品調查課探隊，係於月前掌握消息，對此案展開廣泛調查，並日以繼夜派員在販毒集團活動地點，進行監視，歷時一月，認為時機成熟，乃於昨晨採取行動。

消息來源透露，毒品調查科人員於昨晨五時許，會同九龍總部以及九龍東區數個警區探隊，一共出動逾二百人參予此行動，於同一時間內，分隊突擊搜查東九龍區三十八處地點，包括黃大仙、慈雲山、九龍城、牛頭角、以及彩虹邨在內，先後拘捕了十九人，涉嫌與此販毒集團有關。

在此大規模警方聯合行動中，警方探隊，據稱僅搜獲逾十安士海洛英，全部均分裝成小包。

[illegible] 致晴朗。最高氣溫約為攝氏廿一度，正午十二時室外氣溫為攝氏二十度。濕度為百分之七十三。

潮汐漲退時間
高潮：上午十二時卅三分。下午十一時卅分。
低潮：上午五時四十三分。下午五時零三分。

本港存水量統計
今日上午九時，本港各水塘存水量共一億五千七百一十萬立方米，即佔總容量百分之五十一點四。去年同日之存水量為二億三千零七十九萬立方米，即佔總容量百分之七十五點五。

「和記」事件 被控退職警長 裁定表証成立

【本報訊】警廉衝突案件中之被控之退職警長唐毓慶，今晨在中央裁判署被法官裁定兩罪名表面証據成立，被告需對控罪提出答辯。

但被告沒有登上証人台答辯，改由辯方証人一名外籍高級督察作証，至本報截稿時為止，証人仍在作供中。

被告唐毓慶，卅八歲，退職警長，被控兩項罪名：㈠十月廿八日，在中環夏愨道十號和記大厦七樓升降機大堂，與其他在逃人等，非法集會；㈡同時同地，與其他在逃人等，毆打外籍男子羅文侯活，使其身體受傷。

鳴謝啓事
本店擴遷新址一月十一日開幕荷蒙
同業先進 官紳賢達 各界友好 蒞臨指導 寵賜多珍 高誼隆情 曷勝榮藉 祇以招待未週 殊深歉仄 諸維察諒 謹致謝忱
大上海飯店有限公司董事局同寅謹啓
地址：九龍尖沙咀寶勒巷26—36號華寶大厦二樓
電話：⑧六六八一五八 ⑧六六九五八五

純粹租房 歡迎預訂
耗資千萬 備有豪華套房百餘間 每房設計不同
御苑別墅
宮殿裝飾 帝皇享受
過夜房42元 兩小時租28元
香港馬師道7-11號雅高大廈
☎H728972
H754422-33
專人代客泊車

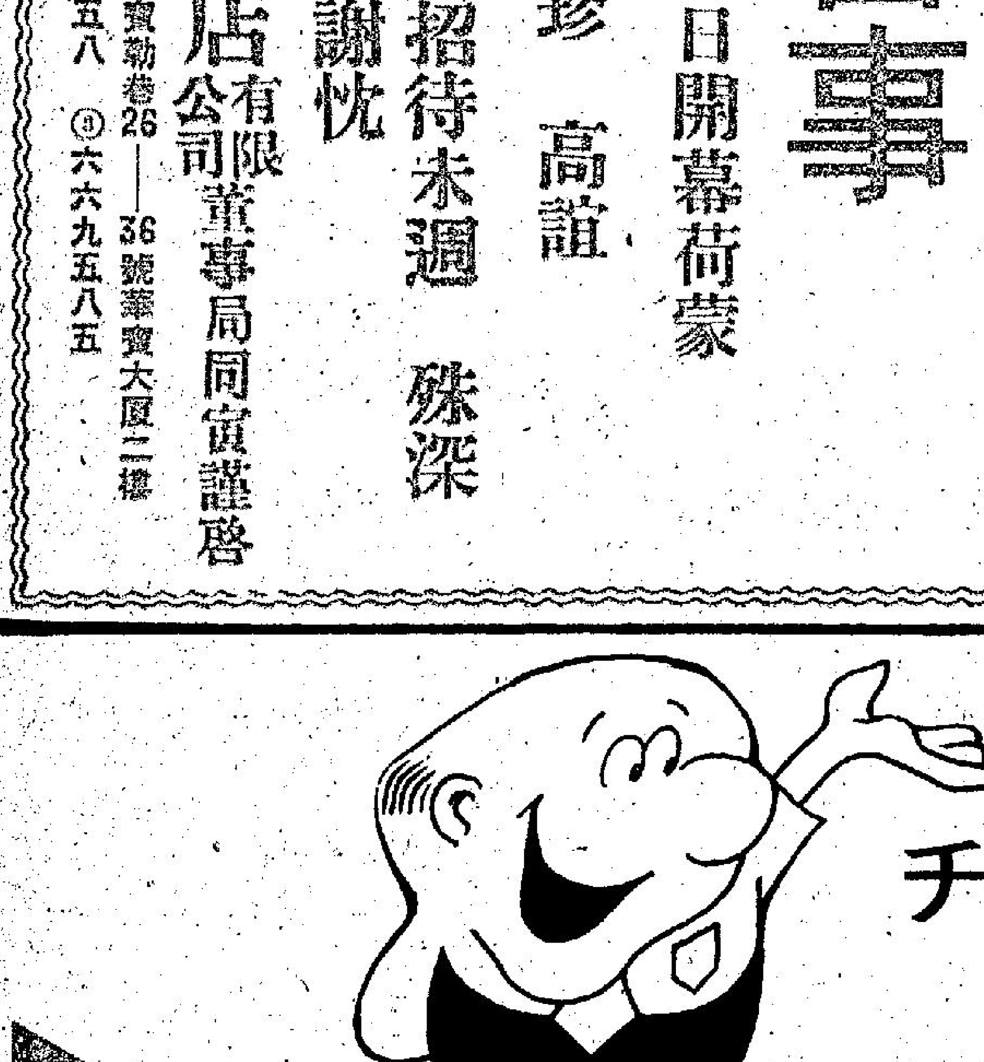

新風趣週刊
每週五隨工商晚報附送
本期預告：
香港小販構成社會問題 佛跳牆
世界先生魁力大 街渡地位不可抹煞
朱江沒有當自己是紅星
Leisure Weekly
SUPPLEMENT
KUNG SHEUNG EVENING NEWS
內容充實 包羅萬有 電視節目

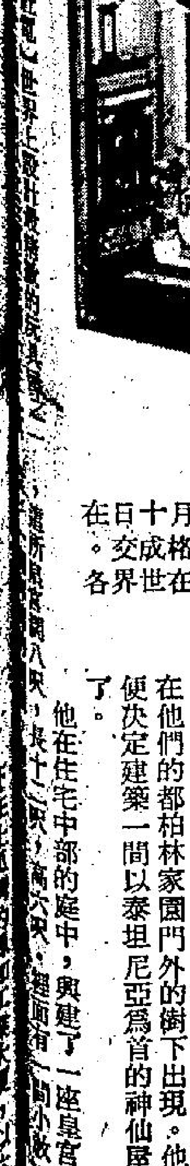

政府電腦支銷每週約百萬元
可節省人力及更快捷可靠 但也會成為公眾欺詐目標

【本報訊】政府之電腦支銷，每週約一百萬元。輔政司羅弼時爵士昨日答覆羅德承議員之質詢時，証實此數字。

渠謂，政府採用電腦之目的係節省職員支銷及提供更快與更可靠之效果。

渠又謂，所有電腦化之建議須由電腦應用委員會批准，該會之職員為行政司、副財務司及詮叙司。該會又負責決定應用電腦之先後。

與此同時，核數署長黎義爭提出警告，政府所用之電腦可能成為欺詐行為之目標。

黎義爭批評政府之電腦應用有如下缺點：在輔政司署之保密條例，缺乏操作水準，監督不足，高級人員對基本規例缺乏了解，庫務署之財政管理低於水平，並無認可之顧問名單，與及有限及單獨投標合約。

黎義爭所最關切者係輔政司署之保密，指出電子資料處理之不斷發展，提供欺詐與濫用電腦情報之相當範圍，因此，設備之保安十分重要。

渠指出該組現時之最大弱點，係處理工作之認可與紀錄系統不足夠，特別係在平常辦公時間之外。又資料處理員於例行操作時又缺乏須遵守之完整操作標準，包括基本操作控制以防濫用。

黎義爭謂，三年多之前渠已通知資料處理經理需有如此之標準，但大部份迄未完成，理由係現用之設備將於今年中更換。

首期大埔工業邨將展開建廠計劃
議員提年報交立法局省覽

【本報訊】若干申請得第一期大埔工業邨廠址的工業界人士，將於今後幾星期內履行租約，開始擬定與建工廠的計劃。

立法局非官守議員，昨日以香港工業邨公司主席身份提出該公司一九七六至七七年年報交由立法局省覽。

他說，自一九七六年宣佈租地的一般規定和條件以來，該公司即不斷收到申請書，迄今共收到八十四份，且已批准其中十份。

他說，租約文件曾經成為大家大事議論的對象，並且關心此事的各方面亦提出批評意見，現時租約和按此等特別批評意見而進行修訂，均已完成最後定稿。

但他說，申請成功人士的姓名，須待簽署租約後方能宣佈，因為工業邨公司得尊重所有申請書保密條件。

關於該公司的工作進度方面，李氏指出，大埔工業邨第一期的闢地工作，今已基本上完成，第二期的工程合約，也已批出。

行政局最近批准該公司在元朗發展第二個工業邨的建議，李氏對此表示歡迎，並希望發展貸款基金，能於短期內貸出款項，以便今年上半年可以開始進行建設。

關於申請人士的需求程度，和申請者的特質方面，李氏說，兩者均不如我們希望的那麼高，尤以海外申請人士為然。但申請情形還是令人鼓舞的，而且符合供應土地的規定。

勞工賠償修訂法案在立法局通過
三議員提若干建議

【本報訊】保障受傷工人獲得合理賠償權益的勞工賠償修訂法案，昨日在立法局會議中通過，三位非官守議員除表示支持該項法案外，並提出若干點建議。

該項一九七八年勞工賠償(修訂)(第二號)法案，使本港大部份僱員包括月入不超過五千元的非體力勞動僱員，有權領取賠償利益。

關於規定非體力勞動者的最高薪酬額為五千元一點，王霖議員表示，研討該法案的非官守議員特別認為該規定相當合理。梁達誠及孟家華神父則主張將限額撤銷。

梁達誠議員指出，現時不受法律保障的非體力勞動工人，即使能夠証明其僱主須負民事責任，賠償他們的損失，但卻不能根據該條例索取勞工賠償，更可能因追討民事賠償而須負担訟費。

王霖議員認為修訂條例所規定的賠償額沒有照顧到不同背景的工人所可能受到的工作能力上的不同的損失。

他舉例說，對一個從事高度技巧或精密零件工作的工友而言，損失一隻食指便要比一個普通工廠工友的損失為大，但根據修訂條例，兩者的工作能力上的損失同為百分之十四。

孟家華神父在這方面意見與王氏相同。他認為行政上的方便處理不應作為考慮劃一評估的重點。

他指出，勞工賠償的主要目的在幫助受傷者，對所蒙受損失能夠獲得公正的賠償。

孟神父亦認為賠償評估的根據普遍來說是不足夠，故此賠償額亦相應的不適當。

三院在愛民村開辦愛民托兒所揭幕
房屋司伉儷主持儀式

【本報訊】房屋司施恪昨在東華三院愛民托兒所開幕典禮中，盛讚三院幼兒服務發展計劃高瞻遠矚。

位於九龍愛民村保民樓之愛民托兒所昨(十一)日由房屋司施恪伉儷主持揭幕典禮。參加者有政府首長，三院歷屆主席總理，各志願團體及社會賢達等逾百人，情況熱鬧。

施恪在致詞時謂：「房屋委員會現時之工作概念認為一個公共屋邨不僅是由樓宇構成而已，必須是本身擁有各種附屬設備與服務設施之居住地方。而且屋邨內必須包括為需要工作之母親而設之設備，因為她們之幼兒在母親離家工作之際，需要照顧。」

施氏指出目前在各公共屋邨內由志願機構辦理之托兒所或日間托兒中心有五十四間，他強調房屋委員會在可能範圍內樂意協助，留出地方給該等托兒所使用。」

三院主席張威臣在致詞時稱：「今日落成啓用之愛民托兒所是本院開辦之第四間托兒所，共可收容一百四十名兩歲至五歲之兒童，希望能使區內居民安心就業，從而改善家庭生活，更藉此而令幼年兒童在專業社會工作人員照顧下，透過各種遊戲活動促進兒童的身體、精神和智能各方面的發展，這也是本院幼兒服務之最終目標。」

詞畢由房屋司施恪代表東華三院向義務水電工程顧問有利公司代表致送紀念品，東華三院社會服務委員會主任委員鄧爾邦副主席向施恪房屋司致送紀念品，繼恭請施恪夫人主持揭幕，王國良總理千金王啟寧小姐向施恪夫人獻花，禮成後由三院主席張威臣、副主席馬清偉、邱木城、鄭爾邦、馬介璋、總理呂志和、文禮提、王國良、范伯豐、曾永剛、楊炳炎、殷葆華、梅應春、文玉堂、連建平、劉憲榮、陳維翰、陳少雄等陪同各嘉賓巡視托兒所及參加茶會。

圖為施恪夫人為東華三院愛民托兒所主持揭幕時攝。

寶峯園兇殺案
警方連日續查訊領班及一批舞女

【本報訊】警方今日繼續邀請灣仔新加美舞廳一名領班及一批舞女前往警署，協助調查北角寶峯園舞女黃燕被殺案。

警方人員昨晚再度前往灣仔新加美舞廳調查。據悉：死者遇害前一天，曾遭該名領班因事故而掌摑。此外，警方發現死者的一隻手錶失去，現正在各檔舖調查有關該失錶。相信該失錶，成為警方偵查該案之重要綫索。

至於前晚被帶返警署協助調查的五名舞女，已於稍後釋放。

警方人員於前晚曾經到新加美舞廳調查，因死者生前曾當舞女，警方相信可從死者的姊妹口中獲得重要線索。

由於該舞廳舞女人數達百多人，警方於前晚未能完成調查，因此昨日傍晚，為數約五至六名的警探，再次前往上址，作全面調查，直至今日凌晨，仍未離去。

據悉：死者黃燕，以前曾先後在新加美舞廳及富士舞廳當舞女。於本月八日被發現倒斃於英皇道一〇九〇號寶峯園十九樓A二座內。死者頸部有傷痕，屋內凌亂，而死者為虔誠佛教徒，曾當舞廳舞女，最近看破紅塵，誠心向佛。

據稱死者最近曾往澳門，手風甚順，贏了一筆錢，回港後曾大宴親朋，可能由此而引起匪徒兇殺念頭。不過警方相信兇手與死者相識。

倫敦芭蕾舞賽港選手獲金牌
羅雲娜將赴英深造

【本報訊】本港芭蕾舞水平，已達可與世界各地互爭長短的境地。代表本港前往倫敦參加「亞德琳才能」芭蕾舞競賽的羅雲娜，德嘉，勇奪金牌，昨日凱旋歸來。

羅雲娜今年剛滿十六歲，是一名中五學生，此次代表香港與其他十六名來自全球各地的芭蕾舞學生進行競賽。經過兩場單人花式一場團體演出，終於獲得本年度世界最佳芭蕾舞學生榮銜。

羅雲娜表示，此次獲獎，對她是一種莫大鼓舞。她希望以芭蕾為終生事業，並將來能在英或美有所發展。

她此次除獲得一面金牌外，尚有一個一百英鎊獎學金，她將於本年九月，再赴英倫，到皇家芭蕾舞學院深造一年。

羅雲娜七歲便開始習芭蕾舞，據其老師毛妹說：九年來，她從不間斷，每次練習最少個半小時，有時更長達四五小時。而且她的資質及其本身條件，亦是上上之選。

獲「亞德琳才能」金牌獎的羅雲娜，練習時所作的美妙舞姿。（本報記者楊智良攝）

羅雲娜展示其所獲之金牌，右為其師著名芭蕾舞蹈家毛妹。（本報記者楊智良攝）

愛慾狂潮今映
嘉樂新綫推出

協利公司出品社會性愛慾激情片「愛慾狂潮」今日正式公映，嘉樂新綫十六影院聯合推出，計有皇后、皇都、太平、金明、帝后、嘉禾、麗華、寶石、英華、帝國、國際、觀塘、南昌、好景、光華及澳門南灣。

「愛慾狂潮」是楊權導演的嶄新風格影片，內容節奏有濃烈香港地方色彩，揭露電視台男女在緊張和名利生活中所產生的愛慾暗戀，是社會中人情慾迸發及真情性的寫照，觀衆看來富趣味性和深受劇中人的感動，所以午夜場已大受注意賣座達十五萬元，「愛慾狂潮」由廖詠湘、周潤發、陳喜蓮、盧遠、盧大衛、盧海鵬、盧宛茵、魏秋華等主演。

撤銷有利銀行發行紙幣權力
移交滙豐銀行

【本報訊】兩項與發行紙幣有關的法案昨日在立法局提出。目的在於將有利銀行紙幣權力轉交香港上海滙豐銀行，同時確保流通中之有利銀行紙幣仍為合法貨幣。

該兩項法案是：一九七八年香港上海滙豐銀行(修訂)法案及一九七八年有利銀行發行紙幣(撤銷)法案。

財政司夏鼎基二讀第一項法案時說：該法案旨在撤銷有利銀行發行紙幣的權力，並將此權力轉交香港滙豐銀行，使後者得憑保證金發行總值達三千萬元紙幣。

饒宗頤教授書畫展
週末在大會堂舉行

【本報訊】香港中文大學藝術系主辦「饒宗頤教授書畫展」，定本月十四日(星期六)下午二時半，於香港大會堂正座展覽廳舉行揭幕禮，屆時敦請李達三太平紳士、李嘉誠剪綵，該展覽將於一月十六日開幕。每日展出時間由上午十時至下午七時，歡迎各界人士前往參觀。

建築地盤機械設備
本月舉行示範展覽

【本報訊】香港的建築業日益蓬勃，工程愈見重大，必須具有最新建築技術和機械器材方能應付。「香港建築雜誌」有見及此，故特別向政府申請一幅位於香港灣仔區，面積達六萬餘呎的空地，於本月十九日至廿二日舉辦此一東南亞首創之「建築地盤機械設備示範展覽」。

展覽內容共分三大類：㊀重型工程機械，如推土機、挖泥機、起重機、鑽石機、打樁機等等。㊁中型工程機械設備，如鼓風機、抽水機、混凝土機、鐵棚架等、㊂工具和機械零件，從螺絲批、鐵鎚、石屎鑽，以至汽缸、曲軸，凡屬建築工程上使用的機械零件，與修理工具，應有盡有。

是次展覽，將由香港建造商會會長戴東縣先生蒞臨主持開幕儀式。

SITED 78

圖為建築地盤機械設備示範展覽商標。

政府切實取締違反租約工廈
擬增聘人手處理

【本報訊】環境司鍾信昨日在立法局說，政府準備增聘人手，切實取締違反租約的工業大廈。

現時工業區有很多工業大廈地下的停車地方，於建築事務監督發出入伙紙後破壞租約，改建為貨倉、機器商店、車房及其他場所，以致造成交通擠塞。

鍾信說：「政府將會採取步驟，嚴格執行這些大廈的租約，以便道路可以恢復原來用途而非用以上落貨物。」

鍾信說，租約規定在大型工業大廈地下設置泊車地點，乃為確保有適當遠離街道之上落貨物地方。政府的目標是切實執行這些租約規定，尤其是要對新落成的工業大廈及對違反租約的行為顯然使到交通更為擠塞的工業大廈，嚴格執行。

鍾信又說，執行工作要有熟練人手可用及視乎需要這些人手的其他急待辦理工作情形而定。但他指出無論如何，當局已增設此類工作職額，並正在進行招募新人和訓練新人中。

理工擴大管理組織
校董成員增添八人

【本報訊】立法局昨日通過一項對理工學院條例加以修訂的新法案，修訂法案的內容，包括正式將理工學院校監的榮銜頒給港督，並擴大理工學院的管理組織，使其成員由十五人增至二十三人，以配合本港工業多元化的急切需求。

有關該項一九七八年理工學院(修訂)法案的辯論在立法局恢復舉行時，獲得非官守議員鍾士元爵士，及黃麗松博士的支持。

鍾士元爵士稱：「立法局全體議員均了解到本港工業正急需多元化，和理工學院將一定會在這項極端重要的努力中，担當一個日趨重要角色。」

鍾氏指出，理工學院的多元化發展，無疑會導致管理及行政工作方更為繁複，為了這個理由，新法案便以擴大理工學院的管理組織為目的，使其成員由十五人增至二十三人。

他指出根據新法案，理工學院校董會的英文名稱將從（BOARD OF GOVERNORS）易為（COUNCIL OF THE POLYTECHNIC）。他又指出擬增加的四位校董會成員將從工商界人士中物色，因而使來自工商界的代表人數比率增加百分之五十。

鍾士元爵士又歡迎該修訂法案包括一項重要條文，使理工學院的教務委員會地位獲得法定承認。

鍾爵士文指出，理工學院的全日制學生，已在短短六年內，由三千三百人增至九千人，而課程則擴展至包括各種新科技的領域。

大上海飯店
遷新址營業

尖沙咀寶勒巷大上海飯店昨喬遷新址開張，並舉行盛大酒會，到賀中西嘉賓達千餘人，衣香鬢影極一時之盛，並由公關主任戴文祺親自招待嘉賓。

大上海飯店有廿多年歷史，為滬幫飲食業巨子部鳳笙、孫阿發合資經營，多年來素以貨真價實為號召，故深得中外人士所激賞，該飯店以經營正宗「滬菜」為宗旨，為滬幫飲食業權威，業務遍及美國紐約、羅省，及倫敦等，對上海菜的創新革新起了領導性作用。

七重天餐廳
氣派第一流

【本報訊】七重天大餐廳，經營多年，關奈食品，美味可口，故向為各界顧客讚譽，自去年新改革，耗資數十萬元，新型設計，一流裝修，座位舒適豪華，燈飾柔和，使到顧客有賓至如歸之感，招呼週到，經營食品有美國西冷燒牛肉、巴士式牛柳、龍蝦牛扒、紅酒焗牛尾，本地新鮮龍蝦及石斑，澳門龍利農場鮮肥鷄，七重天招牌湯，法式餐品點心，每逢星期五特製德國威豬脚，以上各種食品，定價公道實惠，本餐廳承辦社團公司或私家茶會酒會及自助餐，遊河野餐等，定座外賣，無任歡迎，接洽電話H二式一式二式H式九四四九，地址中環雲咸街八號，遠東交易所大廈地下。

今晨市場價格
肉類魚蝦蔬菜

上肉	八元八角
牛肉	九元六角
鷄	七元半至九元
鴨	六元至七元
坭㫻	十八元至廿元
紅衫	七元六角至八元
大魚	七元八角至八元
鯪魚	七元六角
蘿蔔	一元
生菜	二元六角
黃芽白	一元
菜心	三元至三元五角
白菜	二元四角

（價格以每斤計算）

澳門存水量日減
考慮採制水措施 將每日供水十四小時

【本報訊】澳門消息：由於雨水稀少，澳門存水量日減，澳門政府將考慮採取制水措施，每日祇上午六時至晚上八時供水。

據悉：澳門自去年十一月十六日至今，迄未獲得雨水，水塘存水僅得十一英呎，而每日需耗水達三吋半，若新口岸水塘存水到剩八吋水位時，則採取制水措施，制水期中除救火、水電用區外，將不供水，而低窪地區將呈水位較緩，高樓大廈供水勢必受影響。

紀念移民巴西70週年
日航今年開辦兩新線

【本報訊】日本航空公司在一九七八年度將拓展業務，開辦至中東數條新航綫，及關航由東京至南美巴西新綫的定期班機。

日航在去年十二月七日經與伊拉克航達成變遷民航協議，在一九七八年十一月份起開辦兩條新綫，每週兩班次飛至巴格達，其中一班是變程由東京經孟買，喀拉蚩至巴格達，並航經亞拉伯酋長國中一個城市，此外日航由日本至歐洲的南飛航綫將新加入巴格達為中站。

一九七八年為日本移民至巴西的七十週年紀念，日航特於六月份起以DC8－62新型噴射機開辦每兩週一班次至巴西的班機，該新綫將自東京飛至聖保羅或里約熱內盧。

今晨晨操特別鏡頭

人之裕	54.0(26.5)	漢	蹄姿輕順	依然見好
勇馳	56.0(27.7)	東	衝刺有力	起得滿意
平渡	54.5(26.5)	加	一氣呵成	勇勝上賽
功夫	53.1(26.6)	嘉	口勁收歛	已復舊觀
福伯	1.27.1(28.0)	加	神態活躍	近況甚佳
必飛	57.8(27.8)	馬	走勢疾勁	饒有火氣
永恆之光	1.26.1(28.0)	加	彈力充盈	姿態悅目
先惠	54.8(26.6)	漢	毛色光艷	勇況仍穩
鐵胆雄風	56.6(27.0)	嘉	落脚有力	頗有好感
福利實得	1.01.5(28.5)	盧	體態結實	衝勁十足

六合彩頭獎無人中
多寶彩金逾四十萬

【本報訊】第三期六合彩頭、二獎派彩，昨日公佈，今期頭獎無人中獎，獎金四十三萬零九十七元七角六仙，撥入下一期頭獎獎金內。

下週末賽馬編定場次
護養草地跑道已告一段落 將可恢復准十四匹馬出賽

【本報訊】護養草地跑道已告一段落，本週末(十四日)賽馬後，即告移欄，使跑道恢復舊觀，由下週末(廿一日)賽馬時起，九七五公尺及一六五〇公尺，准許出馬十四匹。

由於本週有一場第三班一八〇〇公尺留在下週末比賽，加以昨日報名馬多，縮編為八場，連同押候在本次補賽的一場，下週末賽馬，形成共跑九場，下午一時半開跑。

主要錦標賽為鄉村會盃，第四班跑二二三〇公尺，因無路程上之選擇，所以有二十四報名，跑一場變成有六匹後備。

昨編八場比賽，除了一場處女馬班賽之外，其餘七場皆有大批後備。

押候舉行的一場第不得心應手 黑鑽石 搞掂 一二三五公尺 第三班(第一組) 為掃班新馬 (註)名下有△者

的盧△ 譚　夠威 布　確得寶 摩　高速△ 張　幸運來△ 殷　爆棚 蘇　千里馬△ 卡　群心△ 朱　皇家權威△ 蘇　濃雨 賓　祿怡△ 吳　施他福 鄭　得意 殷
(後備) 祝運佳 蘇　金榜題名 布　殺勝皇子 摩　嬌嬌女 賓　劍童 殷　萬能俠 譚
搞掂 歐　黑鑽石 米

百味 良驥 駟駟的 五陵皇 一定威△（殷 吳 陳 摩）
(後備) 好開心△ 施　百戰雄師 沈　幸運王子 布　驊騮 朱　星輝△ 賓　生猛 高　好好△ 賓　直搗黃龍 陳　盈利 張　娃皇 歐　聰明女 摩
第三班(第二組)一二三五公尺
澳洲蘋果 賓　驃驃△ 施　英雄駒△ 沈　來來來 吳　福祿壽△ 朱　永利 鄭　天皇星 陳

(後備) 心寶貝△ 羅　紅寶江 高　小登科 歐　名將 蘇　小霸寶 摩　雲風 杜　拿破崙 吳　靈駒 賓　七寶 布　百家樂 高　勝利年 陳
第四班二二三〇公尺(鄉村會盃)
廿一點 張　百花齊放 譚　一定起 摩　揚威 摩　華陀 高　友誼至上 陳　威豪 卡　金門橋 朱　駿驥 杜　玉麒麟 賓　多數喜△ 蘇　人之智 沈　錦繡前程 殷　威蕪 鄭
(後備) 鴻勝 沈　福伯 摩　金鈴 張　笑哈哈 摩　兩心知 殷　滿圖利 沈
第五班九七五公尺

驥中王 沈　勇騎士 歐　靈機 摩　月聲 賓　新希望 殷　仙草 蘇　寶石之王 卡　高齡灰牝 米　世伯 朱
(後備) 金麒麟 賓　天秤座 蘇　時時好 陳　好威力 歐　可可 羅　飛馳 蘇　保健 賓　飛來福 陳　樂慶 鄭
第六班一八〇〇公尺
保得 朱　飛駿 賓　福源 鄭　好味 陳　歡樂昇平 歐　高峰 張　兒童樂 鄭　驥中雄 杜　自家威 摩　捷馳 蘇　超越日 吳　我更叻 陳　奪標 譚　華蓮縣 張 (後備)

可勝 賓　我來也 陳　發達起 歐　少年勇士 杜　山茶花 吳　來吉利 蘇
處女馬班一八〇〇公尺
良着 鄭　蝙蝠俠 譚　飛象 張　山皇 蘇　德運 吳　智多星 陳　有信心 吳　操記 譚　雪踏飛輪 譚　一定勝 陳　力爭上游 陳
新馬一六五〇公尺
珍有寶 沈　碧紗籠 鄭　高高 殷　龍草 蘇　愛將 卡　生生發發 鄭　大好時光 吳　金匙 張　偉意 陳　羅賓漢 賓　樂勝 羅　輕烟 米　美江 蘇　較量 施
(後備) 幸運世界 吳

⑤游奕 ⑥威龍 ④福利實得 ⑥七好 ⑫新唐璜 ⑩功夫 *馬士*

第九場 第四班 一六五〇公尺 世界之寶 必飛 近況可出

平渡 馬來之寶 再進一步

更宜，應有可勝之道。威龍：快試，尚不弱，此程最合，可謀一席。飛驥：愈跑愈接近，磅位續減，如冷可敵。長春樹：近況無大進展，未到可勝時。鐵胆雄風：仍有好準備，路合，應有良機。

每段二吋二格或四吋一格
每天日晚報，
合共收費 三十五元 連刊七天
如登兩段位，每天日晚報
合共收費七十元正 連刊十四天
上期收費·不折不扣
此種廣告祇以普通廣告為限
啟事及醫類除外

招請排字夜班技工
香港某大機構招請排字(夜班)熟手技工及練習生有宿舍十九歲以上四十歲以下(可兼職)有意者請列履歷地址電話寄本報信箱字一號合則約。

中環旺樓招租
利源東街八號四樓實用500呎
△商住兩用 △地點最旺 △租金特廉 △雜費全免 △管理完善
請電承業公司⑤271273洽

南島來港 骨相心形一見知
凡人平生不論任何事業及成敗死生等事，均要把握時機，立斷創造，不論那類財帛，名利失得，須注意自己氣勢命運，至於婚姻，幸福家庭際遇好壞，以至！憂愁，驚恐，時事難題，內心雜情，並目前禍福，等疑問，必要先知，各界光臨賜教，直言不諱，如拜……及必……

純羊毛毯 雙人 $220起
混羊毛毯 單人 $38起 雙人 $51起
羽毛毯 特價 $29.50起
溫暖柔軟 款多質靚
台灣民生公司
四店：尖沙咀·旺角·北角

嚴宮 今天五場
聯美公司最刺激邦片集
鐵金剛勇破鑽石黨
辛康納利 芝露聖嘉蓮 主演
下期獻映 驚人魔掌 華納恐怖片集

馬經

中國功夫 更加叻 成熟進步

賽前分析 ·張基·

第一場 新馬 一六五〇公尺

中國功夫：狀態勇進，路更宜，有出頭之望。
得威海：夠質，但馬身仍覺肥，無出擊意。
也合：成熟漸臻，但非此程馬。
金匙：近況在勇點，亦收身，前列份子。
幸運世界：身短步窄，非好馬，機會平平。
金發：動騾下頗進步，可期有較佳演出。
更加叻：走勢開揚，成熟躍進，有可贏之道。
麒麟童：身肥走勢硬，成熟未達水準。
雄霸天下：有好台型，但未夠準備。
銀禧：稍收身，但目前未到可勝時。
三寶：近態尚佳，成熟則未夠，亦緩進。

永恒之光 威龍 近況甚勇

第二場 第二班 一六五〇公尺

……更宜，應有可勝之道。
威龍：快試，尚不弱，此程最合，可謀一席。
飛驥：愈跑愈接近，磅位續減，如冷可敵。
長春樹：近況無大進展，未到可勝時。
鐵膽雄風：仍有好準備，路合，應有良機。
猛將：勇況仍穩，負磅仍輕，快地亦可爭。
步步高昇：馬身尚嫌肥，是慢熱型馬。
柏趣：疏於操練，無攻堅決心。

七好 功夫 頗有起色

第三場 第四班 九七五公尺

飛馬王子：近況不如前，成就僅止於一席位。
金伯爵：狀態復勇，此程則嫌短。
大喜事：草地走此程嫌短，不易有爲。
安培：近況不弱，快地有冷門機會。
花果山：態平，機會不大。
七好：近況出色，小休復出，可謀冷位。
奇驥：前速夠快，此程亦可，冷配無妨。
金元寶：勇況甚盛，路合，可博冷。
捷耀：近騾欠火，狀態平常，位置較佳。
功夫：燥火盡斂，狀態已復舊觀，有贏望。
銀童：此程不合適，是陪隊份子。
新唐璜：近態已好轉，但降班邊緣，宜觀望。

及時雨 更夠運 質厚夠贏

第四場 新馬 一六五〇公尺

輕烟：走勢較順，有進步，可爭一席位。
百勝騅：肥態稍減，但未到可勝時。
愛我勁：狀態平常，是陪隊份子。
高高：台型尚不弱，走勢則嫌生硬。
愛將：身肥，未到可勝時。
電子世界：操練悠閒，稍後留意未遲。
彩碧：走勢尚嫩，亦無急進之意。
更夠運：連騾琢磨下已收身，夠質，可爭勝。
及時雨：大將風範，路合，是前列份子。

先惠 勇馳 路合態勇

第五場 第二班 九七五公尺

舵手：台型十足，亦夠勇，有冷門機會。
求簽：比上賽好，佔經驗豐富之利，可爭。
樂福：態仍穩，但班次失利，地快難贏。
……先惠：狀態積起，比上賽勇，路合可贏。

平渡 馬來之寶 再進一步

第六場 第三班 千八公尺（義勇軍盃）

驃驥：稍收身，但初賽長途，宜取觀望。
好勁：路程合適，但狀態平常，機會不大。
豪爽：有好準備，狀態則非突出，以敵爲宜。
平渡：近況奇佳，路合，有收復前失之望。
百戰雄師：漸有起色，俟其接近後留意。
馬來之寶：勇況十足，路合，是前列份子。
龍城飛將：上賽受阻，在此班亦稍細，留意。
百家樂：狀態起而未足，未到勝時。
盈利：操練未算認眞，機會平常而已。
點金王子：無特殊進步，成就止於一位耳。
核子天下：操磨甚力，有好狀態，坐位望贏。
獅王星：操練足夠，但上力未足，宜觀望。
青春萬歲：上賽表現平常，仍戴眼罩不易贏。
得運馬：身型靚，但欠琢磨，求降班。

人之裕 四蹄飛 走勢較熟

第七場 第二班九七五公尺

浪濤：走勢開揚，馬身則畧肥，觀望爲佳。
銀禧皇冠：不似短途馬，身型且畧帶肥。
街老鼠：夠快，但備戰未算充份，僅宜冷配。
醒呀：近況未算突出，地慢始有機會。
奪錦：馬身尚嫌肥，亦非短途馬，未可過信。
人之裕：神態仍生，速度則有限，位望較濃。
安霸：無特殊進步，此程嫌短，不易有爲。
爽朗：神態平淡，勁亦不足，未到時候。
神槍手：前速不弱，亦起力，可作冷配。
驍騰：毛色光艷，態勇，但絕非短途馬。
四蹄飛：近騾上火，此程合適，有可爭之道。
更厲害：身肥，有求降班之意，未敢厚望。

四重彩提供

⑪核子天下　⑥馬來之寶
③豪爽　④平渡　⑩點金王子
·馬士·

⑤游奕　⑥威龍　④福利實得
⑥七好　⑫新唐璜　⑩功夫
＊馬士＊

遮打道 福伯 操足必拼

第八場 第四班 一六五〇公尺

揚威耀武：上力未足，觀望爲佳。
更好：近賽表現欠佳，此程畧長，機會不大。
爽快：稍有轉機，快地較合，可謀冷位。
勤得：近態平常，但此程實力不弱，仍要防。
遮打道：近騾所見，神氣稍遜上回，防有失。
金來：疏於操練，狀態未達水準。

世界之寶 必飛 近況可出

第九場 第四班 一六五〇公尺

加威勇士：有好準備，已起力，未容盡忘。
銀王子：狀態仍穩，此程較合，坐位望贏。
係得嘅：近騾準備較佳，快地則可爭。
雪山：有老退現象，是跟跑之流。
滿圖利：週內備戰悠閒，鬥志難測。
寶源：班次佔利，但狀態未達十足。
世界之寶：態況長見好，快地可躋身前列。
精英：近況仍穩，今賽有較佳分頭可再追。
金鈴：狀態復勇八九，配強，值得留意。
笑哈哈：磅輕，在降班邊緣，無足重視。
必飛：近態續見復勇，輕磅路宜，可爭。

張基

平渡快放勁足 眞夠運氣勢雄

晨操快訊 ·張基·

一月十二日，星期四

今早是最後一課，出試馬穿梭不停，相當熱鬧，矚目新配，有繆沙過檔點金王子。

△先惠由李漢明試半里快步過直路，神態甚生，近況較勝上回，已復水準九分。此駒年事增長後途，衝力顯著退減，今賽短程，已是最佳出路，負磅仍輕，坐位望贏，可做得到。

△鐵膽雄風由嘉遜試半里，輕易爭全程，走勢從容不迫，近態有勝馬時水準。此駒是二班頂之流，快地角逐，隨時有出頭機會，今番有分頭，未容忽視了。

△平渡由摩加利試半里，全程扣緊而馳，走勢硬朗有勁，勇況依然出色，今番爭同程，看上回表現，應有坐位望贏機會，連贏選胆，甚有想頭。

△功夫由嘉遜試半里，全程輕輕吊住，不覺燥火，馬身亦頗茁壯，目前狀態，已復水準八九。此是快馬，今番路宜，若非捧得過份，不妨跟進多少。

△必飛由馬彼得試半里，應侶火星石爲伴，末段爭持，前駒力留相就，走勢出色，近況有迴光之勇。此駒未盡老頹，今番負磅輕，如有冒口，任何强敵都不易過此關，留意爲宜。

△福伯由摩加利試三段，全程輕輕按住，走勢有矯健感，神色亦靚，轉厩後勤加琢磨，目前狀態，是季內最佳一次，對手未算强，有小試價值。

△更夠運由陳毓培策，與永利同試半里，返轉直路一程，永利貼擱疾走，氣勢甚盛，但更夠運仍可跟住，連騾催磨下，成熟程度大有增進，今賽機會，定不後人。

△中國功夫由摩加利試半里，全程力留，火氣甚盛，雖然口勁過重，畧感美中不足，但對手成熟程度有距離，今賽機會，有坐位望贏的資格，作胆亦宜。

△新星月由羅國洲試半里，按轡畢全程，步爽力足，近態仍穩，今賽路宜，仍屬三甲中爭勝份子，有半冷分頭，不妨作配。

馬會公佈週六各場配搭排位

第一場 新馬 一六五〇公尺（場外連贏位）

號	馬名	負磅	騎師	排位	練馬師
①	中國功夫	一三三	摩加利	1	朱
②	得威海	一三三	馬彼得	9	鄭
③	也合	一三三	羅國洲	7	蘇
④	金匙	一三三	盧約翰	11	張
⑤	幸運世界	一三三	魏德禮	2	吳
⑥	金發	一三三	浩德	12	布
⑦	碧紗龍	一二四	繆沙	6	鄭
⑧	更加叻	一二四	潘納	3	沈
⑨	麒麟童	一二四	雷文	8	殷
⑩	雄霸天下	一二四	甘光達	4	摩
⑪	銀禧	一二四	白禮棟	5	高
⑫	三寶	一二四	夏達	10	卡

樂權馬：冠多利 一四〇 米；安利 一二四 吳；珍有寶 一二四 沈；必勝門 一二四 鄭；龍章 一二四 蘇；飛獵 一二四 張；逍遙青春 一二四 高；新龍章 一二四 鄭；海產之寶 一二四 陳；鳳驄 一二四 鄭；崇娜麗莎 一二四 鄭；多機會 一二四 歐；及時雨 一二四 屈；羅賓漢 一二四 賓；皇家令 一二四 卡；樂勝 一二四 米；美江 一二四 蘇；倘情人 一二四 鄭；較量 一二四 施；世界至叻 一二四 陳

第二場 第二班 一六五〇公尺（連贏位）

號	馬名	負磅	騎師	排位	練馬師
①	人之旌	一四〇	＋李漢明	5	譚
②	新星月	一三七	羅國洲	3	蘇
③	永恒之光	一三四	摩加利	9	張
④	福利實得	一三〇	盧約翰	12	米
⑤	游奕	一三〇	白禮棟	2	吳
⑥	威龍	一二九	繆沙	8	卡
⑦	飛驥	一二七	雷利安	1	米
⑧	長春樹	一二六	告東尼	7	蘇
⑨	鐵膽雄風	一二六	嘉遜	4	張
⑩	步步高昇	一二六	勞亦思	11	施
⑪	猛將	一二四	魏德禮	6	朱
⑫	柏趣	一二〇	潘納	10	沈

樂權馬：百利 一三一 賓；快名駒 一三〇 布；金碧 一三〇 摩；喜花臣 一二六 賓；金必得 一二五 摩

第三場 第四班 九七五公尺（連贏位）

號	馬名	負磅	騎師	排位	練馬師
①	飛馬王子	一四〇	白禮棟	4	高
②	金伯爵	一三五	雷利安	12	米
③	大喜事	一三四	告東尼	7	蘇
④	安培	一三三	盧約翰	5	吳
⑤	花果山	一三三	摩加利	8	摩
⑥	七好	一三三	浩德	9	布
⑦	奇驥	一三一	馬彼得	11	賓
⑧	金元寶	一二五	※陳子銓	10	朱
⑨	捷耀	一一九	魏德禮	1	布
⑩	功夫	一一九	嘉遜	3	譚
⑪	銀童	一一七	杜保羅	2	杜
⑫	新唐璜	一一六	甘保頓	6	羅

樂權馬：衝鋒 一三五 賓；極之高 一三四 摩；時來運到 一三二 高；安弟弟 一二九 蘇；常順 一二八 高；少年遊俠 一二八 高；眞發 一二七 摩；柴金 一二二 摩；拔都雄風 一二一 朱；捷達 一一八 賓

第四場 新馬 一六五〇公尺（連贏位）

號	馬名	負磅	騎師	排位	練馬師
①	輕烟	一三三	嘉遜	5	羅
②	百勝騅	一三三	儲元智	2	米
③	愛我勁	一二四	鄧添	9	賓
④	高高	一二四	雷文	8	殷
⑤	龍草	一二四	羅國洲	7	蘇
⑥	電子世界	一二四	勞亦思	1	施
⑦	彩碧	一二四	甘光達	6	摩
⑧	更夠運	一二四	繆沙	3	鄭
⑨	崇娜麗莎	一二四	陳毓培	4	鄭
⑩	及時雨	一二四	摩加利	10	屈

樂權馬：冠多利 一四〇 米；全勝 一三三 陳；馬首 一三三 屈；珍有寶 一二四 沈；碧紗龍 一二四 鄭；必勝門 一二四 鄭；愛將 一二四 卡；飛獵 一二四 張；高就 一二四 朱；逍遙青春 一二四 高；新龍章 一二四 鄭；海產之寶 一二四 陳；凡宜 一二四 吳；多機會 一二四 歐；羅賓漢 一二四 賓；皇家令 一二四 卡；樂勝 一二四 米；美江 一二四 蘇；倘情人 一二四 鄭；較量 一二四 施；世界至叻 一二四 陳

第五場 第二班 九七五公尺（連贏位）

號	馬名	負磅	騎師	排位	練馬師
①	舵手	一三六	薛卓時	4	譚
②	求簽	一三三	白禮棟	3	沈
③	樂福	一三〇	＋劉同安	7	蘇
④	百發百中	一二八	夏達	9	譚
⑤	花旗林	一二七	※陳子銓	5	朱
⑥	永明燈	一二七	馬彼得	8	卡
⑦	勇馳	一二五	告東尼	2	殷
⑧	英之寶	一二四	潘納	1	高
⑨	先惠	一二二	＋李漢明	6	羅

樂權馬：確叻 一三九 沈；騰渡 一三七 摩；鴻福 一三一 沈；得勝馬 一三〇 摩；多加力 一三〇 羅；飛鳳 一二八 鄭

第六場 第三班 一八〇〇公尺（連贏位）（義勇軍盃）

號	馬名	負磅	騎師	排位	練馬師
①	驃驥	一三九	勞亦思	8	施
②	好勁	一三七	甘光達	3	吳
③	豪爽	一三七	雷利安	2	譚
④	平渡	一三三	摩加利	4	摩
⑤	百戰雄師	一三一	※陳子銓	5	沈
⑥	馬來之寶	一三〇	※何鑑森	11	陳
⑦	龍城飛將	一二九	薛卓時	1	杜
⑧	百家樂	一二八	×姚本輝	9	高
⑨	盈利	一二八	盧約翰	13	張
⑩	點金皇子	一二六	繆沙	10	朱
⑪	核子天下	一二五	魏德禮	14	布
⑫	獅王星	一二四	杜保羅	6	鄭
⑬	青春萬歲	一二三	告東尼	12	蘇
⑭	得運馬	一一八	×章志豪	7	摩

樂權馬：勝利之光 一三二 賓；澳洲蘋果 一三一 張；神驥 一二七 張；寶城少俠 一二六 陳；良驥 一二五 殷；吉祥 一二五 朱；百味 一二一 賓

第七場 第二班 九七五公尺（連贏位）

號	馬名	負磅	騎師	排位	練馬師
①	浪濤	一三六	潘納	11	沈
②	銀禧皇冠	一三四	繆沙	7	鄭
③	街老鼠	一三四	白禮棟	8	羅
④	醒呀	一三三	×姚本輝	10	高
⑤	奪錦	一三三	馬彼得	12	譚
⑥	人之裕	一二六	＋李漢明	3	譚
⑦	安霸	一二六	盧約翰	5	沈
⑧	爽朗	一二五	雷文	9	殷
⑨	神槍手	一二四	勞亦思	1	施
⑩	驍騰	一二二	甘保頓	2	吳
⑪	四蹄飛	一二一	嘉遜	4	高
⑫	更厲害	一二〇	摩加利	6	摩

樂權馬：小人物 一三八 羅；過山 一三七 摩；君子 一三六 摩

第八場 第四班 一六五〇公尺（連贏位）

號	馬名	負磅	騎師	排位	練馬師
①	揚威耀武	一三五	繆沙	6	鄭
②	更好	一三一	＋劉同安	9	譚
③	爽快	一三一	摩加利	8	朱
④	勤得	一三〇	羅國洲	7	蘇
⑤	遮打道	一三〇	白禮棟	1	高
⑥	金來	一三〇	甘保頓	5	杜
⑦	福伯	一二五	畢奇	10	摩
⑧	丁財兩旺	一二三	×譚文就	4	歐
⑨	友誼至上	一二三	薛卓時	2	陳
⑩	黃蜂	一二三	雷文	3	歐

樂權馬：名牌 一三七 張；銀城 一三五 杜；金會長 一二七 朱；鴻勝 一二四 沈；錦繡前程 一二四 殷；歡心 一二〇 摩

第九場 第四班 一六五〇公尺（連贏位）

號	馬名	負磅	騎師	排位	練馬師
①	加威勇士	一三六	※陳毓培	9	鄭
②	銀王子	一三四	雷文	1	殷
③	係得嘅	一三三	魏德禮	10	吳
④	威豪	一二七	夏達	8	卡
⑤	雪山	一二五	甘保頓	5	杜
⑥	滿圖利	一二五	潘納	11	沈
⑦	寶源	一二四	※陳子銓	7	朱
⑧	世界之寶	一二四	×譚文就	2	歐
⑨	精英	一二二	＋李漢明	6	譚
⑩	金鈴	一二〇	繆沙	12	張
⑪	笑哈哈	一一九	摩加利	3	摩
⑫	必飛	一一八	馬彼得	4	賓

樂權馬：揚威 一三九 摩；金門橋 一三一 朱；廿一點 一三〇 張；眞好運 一二八 歐；人之音 一二五 沈

符號說明：＋ 減三磅　※ 減五磅　× 減七磅

場內孖寶	第一搭二場
場內孖Q	第八搭九場
場外孖Q	第二搭三場
場外三寶彩	第七、八、九場
場外連贏位	第一場
四重彩	第六場
場外孖寶第一口	第二搭四場
場外孖寶第二口	第五搭七場
場外孖寶第三口	第六搭八場

荷蘭各將有豐富作戰經驗
告魯夫尼斯堅歸隊更堅挺

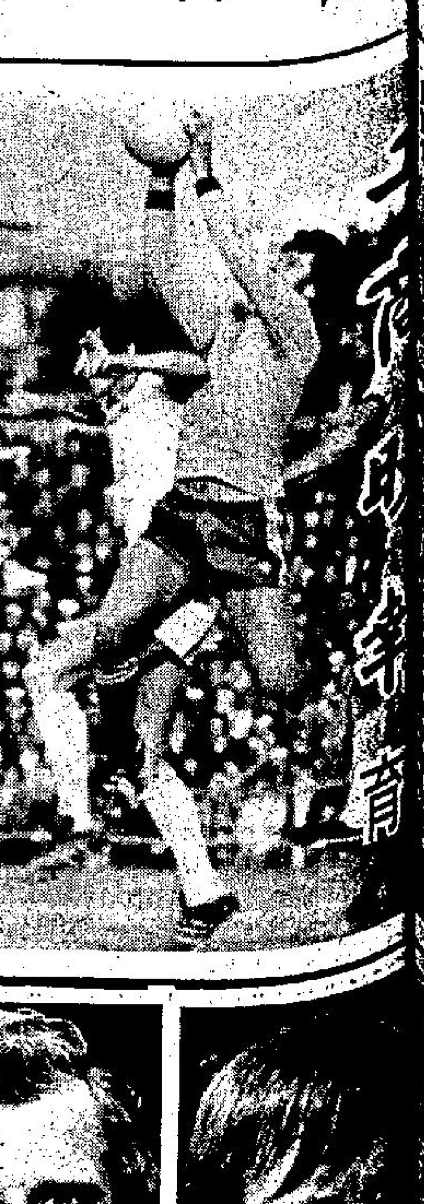

Argentina 78

上屆世界盃亞軍荷蘭隊已經選出他們的一九七八年世界盃決賽週代表隊。

最令荷蘭人興奮的是他們的主將告魯夫、傑遜和尼斯堅都在陣中。

荷蘭將是一支非常有作戰經驗的球隊，擁有上屆世界盃決賽球員達十一名，而且多是正選。他們包括了老將亦有僅廿一歲的青年球員。球員平均年齡廿七點四歲。但相信上陣的正選球員年齡平均會高達廿九歲。

陣中最老的是門將祖楔，年卅七歲，最年輕是布蘭特斯，廿一歲。

以下是荷蘭國家隊員名單及簡介：

—門將—

鍾保(卅七歲)：阿根庭，羅達球會球員，代表國家隊十七次，是陣中最老及阿根庭甲組最老的球員。但多年來一直保持水準，所以入選。他於今季才轉往阿根庭搵食。他是荷蘭一九七四年世界盃球員。

史利華斯(卅一歲)：阿積斯球員，代表國家隊十五次。過去數季都是阿積斯隊正選門將，最擅長撲救對手脚下球。

拜夫倫(廿九歲)：安道環球會球員，代表國家隊卅二次，非常富國際賽經驗。預料是正選門將。

—守衛—

舒比(卅二歲)：前阿積斯球員，代表國家隊五十三次，一九六三年加入阿積斯，今季轉會西德，一名快速而可靠的守衛，助攻更見威脅力，七四年世界盃成員。

高魯(廿八歲)，阿積斯球員，代表國家隊四十九次，世界最佳中堅之一，對高空截擊最爲成功，亦是七四年世界盃成員。

拉斯巴巴(廿一歲)：比利時安德列隊球員，代表國家隊兩次。兩次都是最近的賽事，表現突出，是一名硬朗中堅，包抄和攔截及水準。

尼斯巴根(廿六歲)：飛燕浩球員，今年已效力該隊第七季，一九七四年世界球員，攔截好，但助攻則未到家。代表國家隊廿一次。

賀雲金(廿七歲)：AZ六七會球員，代表國家隊六次，球技突飛猛進，成爲國際級球員。

中場線上 俱是强兵

—中場—

簡臣(卅一歲)：飛燕諾球員，代表國家隊四十七次，一九七四年世界盃球員。十六歲打飛燕諾甲組。於七零年代初替飛燕諾奪得歐洲盃，國際盃，歐洲聯誼盃冠軍。他可打任何位置，爲通天球員。

尼斯堅(廿六歲)，巴斯隆拿球員，代表國家隊卅七次，一九七四年世界盃功臣，體力雄厚，可助攻助守。十八歲露頭角，加入阿積斯，於一九七一至七三年，替該隊連奪三屆歐洲盃冠軍，紅極一時，兩年前以四十萬美元轉會往西班牙巴斯隆拿隊。

夏尼根(卅三歲)，AZ六七會球員，代表國家隊四十九次，一九七一年加入飛燕諾，今屆才轉會往AZ六七會。綽號「香蕉人」，因爲他的準確弧型傳球美妙。一九七四年世界盃球員，但爲人多咀，常給予球證麻煩。

彼得士(廿三歲)，AZ六七會球員，代表國家隊十二次，一個天才球員，但需要隊友合拍才能發揮他的球技。當整隊打得好之時他便光芒四射。

有中國人 担任前鋒

—前鋒—

W·加賀夫(廿六歲)，PSV球會球員，因爲有高速，原任翼鋒，但在國家隊中常被派往中場，他與其孖生兄弟雷姆最合拍，如有靈犀一點通。代表國家隊十五次。

R·加賀夫(廿六歲)，PSV球會球員。代表國家隊十八次，一九七四年世界盃球員。有速度，射門勁。

告魯夫(三十歲)，巴塞隆拿球員，世界球星，代表國家隊四十九次。曾被列爲世界第一球員，一九七三年巴塞隆拿以二百二十萬美元向阿積斯收購他。一九六四年起效力阿積斯，替該隊連奪三屆歐洲盃。球技登峯造極，繼比利之後的球王，其技術多方面性，不用多介紹。

尼申璧(三十歲)，安德列球員，代表國家隊卅二次，七四年世界盃球員。前效力阿積斯。任左翼，快速。被告魯夫認爲他不在時的荷蘭國家隊重心球員。

李比(廿六歲)，法國，巴斯第亞球員，代表國家隊廿二次。頭頂脚踢佳一流。七五年由阿積斯轉會往西班牙，雲連西亞球會，最佳才轉投巴斯第亞。一九七四年世界盃功臣。

鄭立運(譯音)，廿三歲，阿積斯球員，父母爲中國人，在海牙開餐館。僅代表國家隊一次。爲高速翼鋒，甚有號召力。

艾馬(廿一歲)，PSV球會球員，新丁，僅代表國家隊一次。射門力强，有高速。

密斯特(廿五歲)，AZ六七球會球員。代表國家隊一次，寓式中鋒踢法。轉身射門功夫好，在被緊纏下亦能攻門。

古連(卅一歲)，PSV球會球員，老將，代表國家隊廿二次。現時已失去高速度，將是後備球員。

泰哈馬達(廿一歲)，未代表過國家隊，阿積斯球員，印尼一個小島出生。任右翼，有速度。控球功夫極佳，但個子小。(李)

明日預告：分析蘇格蘭實力

告魯夫

R加賀夫

高魯

尼申璧

李比

元朗損了兩將好慘

元朗於昨日對海蜂的一場總督盃初賽，守門員張耀東及中場球員馬天雄，於賽至下半場四十分鐘因救球而相撞，同告受傷，張耀東撞脫牙齒，馬天雄前額印堂皮破血流，同被送入廣華醫院，張耀東須留醫，馬天雄縫了八針出院回家休養。

當時海蜂球員林泰柱盤球推進，馬天雄兜截門球，張耀東棄關而出，林泰柱急忙閃避，元朗兩個球員遂相撞，張耀東的牙齒與馬天雄前額相碰撞，兩人受傷倒地及流血。球証示意着元朗隊醫入場治理，梁治鴻父子急跑到元朗球門區內，當時張耀東眼睛翻白，梁治鴻急替張耀東施「通脈」手術。梁子則替馬天雄裹傷。球賽停頓了幾達十分鐘，兩個受傷球員也被弄回更衣室，等候救護車到場將其送院。

馬天雄前額印堂的傷口約二吋，送院後縫了八針後出院，回家休養。張耀東則在廣華醫院東座七樓留醫。元朗足球隊職球員代表，昨晚曾赴醫院探視。

東昇
加山…0　加時1—0　南華
南華…2
港會…0　愉園
愉園…2
流浪
東方
市政…2　市政
卜公…1
元朗…4　十二碼　元朗
海蜂…1
精工
冠軍

甲一組籃球賽 今夕有兩場

【本報訊】甲一組籃球聯賽，今夕有兩場在九龍伊館舉行，七時十五分，僑聯對公民，八時半，均安對警察。門券五圓，籃聯屬會及學生優待券三圓。

均安曾經一敗，今仗倘再失，將與錦標絕緣，因警察爲甲一組唯一長勝軍，已成爲爭霸之熱門。

籃球圈

尚有體育消息，刊載第六頁，敬希讀者垂注。

開封隊於下週 再打鄉村兵團

教頭泰話 才是戲肉

彩色球壇

「乾淨隊」如果個件「灰斗廖化」之「史篤」趕得切響添日(十三號)以至禮拜日(十五號)嚟得嘅話，亦唔會「趕得切」響禮拜一(十六號)同「鄉吓兵」(元朗)打個場「次循環」(第十四週)之「計分盃」也。照「乃斌叔」認爲：佢哋「乾淨隊」目前仲未「夠分」者，因爲而家打咗十二場波，祇得九分，同佢「原定」之「搶分計劃」差咗三分，呢三分正係因爲最近兩場「計分盃」(聯賽)應贏反輸俾「快活谷隊」，再又因「應贏變和」而俾「油站隊」摸和，如果呢兩場波唔係失咗「三分」，就正係「啱啱好」。不過，「乾淨隊」今後祇要加强「力度」，應該唔會有「降班」威脅者。如果再嚟埋個件「史篤」嘅話，就更加「骨嚕利」，正好「補」番少咗「慢慢扭」(吳奴)條數，實行打其「變廖化」可也。

「花園仔」添日(禮拜五)十三號乃攻打「車房班」之期，個件「大陸腳」(馮彪)同「猪油康」(畢偉康)兩件都未必「落草地」者，因爲「大陸彪」乃打「中間」，而家「花園仔」只係少咗件「左腳二關」，因爲「老五强」(廖富强)傷咗唔知打唔打得，而目前「花園仔」個對「雙中間」「老狗仔雄」(陳少雄)同「新仔信」(黃耀信)乃「花園仔」之「老少平安關」，「糯米糍教頭」認爲唔少得佢兩件者，而且佢哋又已經「夾慣」咗有成十幾場波咯，亦唔想變吓佢哋，况且，而家「有傷者」除咗「新狗仔雄」(曾永雄)，「老五强」(廖富强)之外，「猪油康」亦未必可以「落草地」者，因爲「亞康」啱啱割咗「心口」個度嘅「粉瘤」仲要抖吓，而且佢亦冇乜點「操」也。

「開封府」嗰日因爲「射十二碼」而「射輸」俾「鄉吓兵」出局，「教頭泰」也曾講過：佢哋對嗰日場波大有「志不在此」之感，而個件「高麗滿」(李次滿)已經響尋晚深夜嚟咗，當然「趕得切」響下個禮拜二(十七號)對「大樓客」個場「計分盃」夜波也。「教頭泰」又指出：再下一個禮拜一(廿三號)「開封」再同「鄉吓兵」打個場「次循環」之「計分盃」，先至係「戲肉」者，因爲「開封」到其時不但有件「高麗滿」，而且連「亞烏」都可以出得番，到其時正式係「夫添」上陣。「教頭泰」認爲佢哋嗰日乃輸響個「鄉吓判官」之「雞」中，因爲，「開封」射入個雙波，唔關「肥仔柱」(林泰柱)事，係佢哋「兩件士砲」之「自擅自」而已，輸得「唔冤」也。(簡靜)

晚唱 夏灣月

欽差團來港調查廉警事件 想起條開支數市民就熱骨

香港廉警衝突，曾經成爲市民熱門話題，但熱到咁上下，亦冇晒興趣矣，市民覺得做戲咁做，所謂特別調查小組，所謂調查報告，經過一番雷聲隆隆之後，揭盅，原來警方之現役警員，與大圍廉署案並無關連，祇有一個退職差人有涉嫌被法庭處理。

市民報以「單音批評」之後，因此就冇晒興趣，認爲官府辦事，係咁嘅咯。忽然，峯迴路轉，發出一個欽差團，將來港調查警廉雙方工作，及提出今後處理意見。

欽差團來頭大，個個職級大過香港警務處長，此來調查，向港督作出建議，然後又將調查報告及建議書帶返英國。

廉警衝突事件，警方曾表示不能容忍態度，港督曾經飛倫敦報告及請示，大腳傳中，呢脚波傳到英倫，於是乃有欽差團來港調查之事。

據說，此次調查，要幾個月，欽差團來港後，查一段時期後，又返英國，數星期後又再來。

欽差團來，當然不止三個欽差，當然有不少隨員，呢筆招待費，來回飛機票，與欽差行轅之經費，大概唔少，由英國負責，或香港負責，或英國與香港負擔各半，未有人提及。

據說：欽差團係由港督赴英邀請來港，作公正調查，則香港似乎冇乜機會出錢，市民他日知道這條數時，說不定骨都刺埋，唔止肉痛咁簡單，不過，現在已經一月，離新財政年度不遠，卽使開銷一億元，亦可以列入下年度開支，如果確要香港負擔，則會列入警方開支預算。

其實小市民提起政府用錢就肉刺，希望審計署，認眞執行工作，將各政府機構之開支，審得佢地一清二楚，總之越慳越好，因爲香港今時唔同往日，而香港又冇北海石油，開支一個仙，都係市民血汗錢，雖然可以賣官地，大不了，又將官地價格提高一倍，照樣開投，但到頭來，住貴屋，納貴租者，又係香港市民，天下有禍，庶民承之，官府包冇唔掂者，最唔掂者，祇係平民大百姓而已。

所以，欽差團來，有人喝彩，但亦有人認爲打「因住波」，慳慳地爲佳。

嘻哈人生！ 筱碧山

三：歷劫滄桑話阿嬌

瑪麗所述的「伴遊小姐」優厚收入逸樂生活，實在並無誇張美化而引誘阿嬌入局，不過像瑪麗服務的那間伴遊公司，具有與旅遊圈子裡種種特別人事關係，致能專門招呼高級觀光遊客者，數至目前，沒有五六間，算它每間聘用伴遊小姐十位吧，總數不會超過一百，這些伴遊佼佼分子，確屬旅遊業中的天之嬌子，所以其中不乏大專學生、交際名花、歌星影星出身的靚女們，與正撈女因學識與習氣所限，反而不易擔當斯職。

由撈女轉業伴遊的架步，現正像雨後春筍湧出，顧客對象哪會是外國遊客？問津探勝者無非就是嫖客，揀中伴女買鐘出遊，一如舊日「手指舞苑」的老規舉，分開大小兩種計算，「大鐘」者，陪你上六寅可享眞箇消魂滋味，「鐘價」則「看貨議價」，通常約由一百至三百不等，至於「小鐘」，相彷於昔日妓寨的「打茶圍」，亦像小舞苑的客嗇「指慾」慾癮，時間一開十二，卽係每五分鐘當一個「小鐘」計，每鐘酌收五皮左右，陪君足鐘一小時，閣下已經消費六十元了，大小鐘相比，當然以「大鐘」較爲經濟實惠，是以這種公司的業務，伴遊是假，伴睡是眞者也。

說到高級伴遊小姐的威水佳話，瑪麗所吐露的事蹟，還算「小兒科」哩，早一排旅遊業圈子裡盛傳一宗新聞，堪稱打破伴遊小姐收入最高紀錄的快事，據說有一位伴遊小姐在一夕間聽到一百萬大元！

相信世界上任何豪富巨賈，絕不會對相伴一晚的小姐贈予一百萬咁大手筆，其中自有別因也。

傳說本港一間航業大機構與中東某石油國家素有交易來往，最近雙方又擬訂立一張托運新合約，石油國特派來一個全權代表在港斟酌簽約，此約交易數字高至三千餘萬元，那代表蒞港，航業公司當以貴賓款待，自不消說，可是這位代表不諳英語，祇懂法文，因此公司惟搵到一個翻譯作交際媒介，不料這個翻譯居心不良，欲想從中撈番多少着數，翻譯大佬藉言語暢通之利，明知那代表早已默許新約的內容，簽字乃遲早之事而已，翻譯却歪曲代表的原意，傳達爲須時日考慮，才可決定簽字云云，這樣倒使那航業公司擔心事情發生障碍——（一〇八）

紫鳳 南宮搏

深憂

皇帝發出綜和愛憐的低喟。她低叫着陛下，表示詢問。皇帝漫應了一聲，目光漸漸地移轉，同時，將她摟抱了，放在自已的身上。

在這樣的時候，她不能沒有反應——現在，她聯想到平康里的妓女；妓女，在接待客人的時候，也必須強顏歡笑的啊！於是，她苦笑着自思：「我和妓女一樣啊。」

他像抱一個孩子似地將她抱起，左手伸入她的腿彎。

風吹來，吹開了她的長衫。於是，他看到了她的小腿，也看到了她腿骨正面的皮膚上，有較爲濃密的汗毛。

——在紫鳳樓上，這曾經滿成新異的刺激，使阮山原發狂；而此刻，亦復如此。

大唐天子於一瞥之間，孕育了猖狂的意想，生命的元氣，似乎從天外飛來，充溢了一具衰頹的軀體。

他的雙目閃耀着野性的光焰，他的手，顫慄地伸向她，摩挲着她的小腿。

元鳳兮體會到這些，但是，她中心却有沉重的傷感。紫鳳樓上的往事，不斷地在思維中浮現，阮山原的影子，也迷離地出現於她的眼前，她看出衰老的皇帝幻化成爲阮山原了。在迷離中，她呻吟着……

秋風吹着，但是，秋風吹不散情慾，秋風也吹不散如夢寐的想像。

在秋風中，在流動的船上，她空虛地承受着情與慾，也空虛地回顧着往事已矣的情與慾。

空虛，好像使靈智與肉體分開了。她墜入幻境……

但是，大唐天子却從旁人的空虛中獲得了幸福。他也無比的愛悅，不過，他並未觸及被自己所愛者的家事。至於元鳳兮，也未曾提及，雖然她渴望想着知道父親的下落，但她却矜持着。

十四

春花，秋月，循環着，時間却在寧靜的循環中過去。今年的花和月，與去年的可能相同；可是，今年的歲序和去年的却不一樣了。今年的人，和去年——年年歲歲花相似，歲歲年年人不同。

但是，在明華宮的元鳳兮，却不能於直覺中感受到人的不同，她對時序的感應不是從春花，秋月，也不是從記時牌；而是明華宮一年一度的粉飾。粉飾，是在秋盡冬來時進行的。元鳳兮進入明華宮之後，經歷過兩次粉飾了。

時間，使她在宮廷中的地位鞏固。時間，也使得大唐天子對她的愛加深。宮中人以爲：皇帝愛她，有不可測的深度。（一〇一）

風雷引 東方玉

十一、金蟬脫殼

索寒心抬目望望萬老夫人，說道：「你們還能放過我麼？」

萬老夫道：「祇要你痛改前非，老身保證沒有人會傷害你。」

索寒心似乎有些心動，但接着又搖搖頭道：「不成，你們就算能放過索某，太陰教的人也不會放過我的了。」

萬老夫人微微一笑道：「太陰教覆亡在卽，自顧尚且不暇，如何還能傷你？你若是還不放心，就可以留在我萬松山莊，這樣總不怕有人傷害你了吧？」

索寒心道：「老夫人此話當眞？」

萬老夫人道：「老身說出來了，自然作數。」

「在下說了，」索寒心磕了兩個頭道：「在下先謝過老夫人，老夫人要問甚麼，那就問吧，在下知無不言。」

萬老夫人道：「老身要問的就是有關太陰教的內情，你知道多少，就說多少。」

索寒心苦笑道：「在下雖然知道一點，但也並不知道全部內情，還是老夫人問一句，在下答一句的好。」

「好！」萬老夫人道：「那你先說說太陰教的教主是誰？」

索寒心一呆，說道：「不瞞老夫人說，妳這第一個問題，在下就答不出來。」

萬飛瓊道：「你不肯說？」

索寒心道：「不是，也許你們不信，在下眞的不知，因爲在下投入太陰教，充當教中護法，卻從未見過教主。」

萬飛瓊道：「那你和誰連絡的呢？」

索寒心道：「是夏夫人邢氏，但她也祇是教中的護法身份。」

萬飛瓊問道：「會不會是夏……堡主？」

她因礙着有夏玉容在場，不好直呼夏雲峯的名字。

索寒心道：「不是，邢氏夫人掌管老子山，是她要夏堡主派在下擔任夏家堡總管的，實際上，夏堡主還得聽在下的。」

夏玉容問道：「邢氏有一個姊姊，她在教中甚麼身份？」

索寒心道：「她也是護法身份，但她也是夏家堡的副總管，職務還在在下之下。」

于化龍一手撚鬚，問道：「你執掌甚麼職務？」

索寒心道：「在下職掌的是監視和輔佐夏堡主，使他當上武林盟主，進一步控制九大門派。」

萬飛瓊道：「你還知道些甚麼呢？」

「就是這些了。」索寒心苦笑道：「如今仔細想來，他們雖然派在下監視夏堡主，和輔佐夏堡主，控制九大門派，好像權大得很，但仔細想來，在下還是事事俱得聽教中命令，其實依然祇是一個傀儡而已，教中機密，在下一件也不知道。」

于化龍微微一笑道：「你總算想通了。」

萬老夫人點點頭道：「很好，仲達，你把他帶下去，就在後園撥一間房子給他住，汝總管職務，每月向帳房支薪，讓他好好生活。」

索寒心吃力的站起身，連連躬身道：「多謝老夫人。」

萬仲達扶着他退出屋。

× × × ×

索寒心是奉命查看丐幫幫主柯長泰去的，但去了好一回，仍然不見回來，盟主夏雲峯已然覺得事情有點不對！（五六〇）

台北做的山東豆腐

山東有饅頭，怎會有大豆腐？這可就是你不瞭解了。山東大豆腐有名，在老家的口裡，不論是紅燒、煎煮、清燉，總少不了來點山東大豆腐，香噴噴，熱呼呼，味道全在裡面，如果紅燒豆瓣魚沒有山東大豆腐，那就像是忘了擱鹽一樣，叫索然無味！

山東大豆腐名爲山東，是因爲源於山東，那時家家戶戶都是自己做豆腐，由於地處較北，氣候分明，冬天盛行吃大鍋菜，大鍋菜怎能不放豆腐？因此，山東豆腐遂告形成，至於爲甚麼叫大豆腐？普通一般豆腐都是做個田字，大豆腐却是弄成一大板，上面沒有任何紋路，無論怎麼切，總給人一大塊的感覺，故稱大豆腐。當然，以山東人的體型、爽直的脾氣，似乎也祇有稱「山東大豆腐」最爲恰當了。

台北市東門市場裡，有個兩尺見方的小攤位，吊着小小的，毛筆寫的一行字：山東大豆腐，字蹟已因歲月的消逝而斑駁，攤子上的主人是位山東人，名叫趙齊祥，中等身材，略爲清瘦，實這山東大豆腐已有十六年的歷史。

民國五十一年，趙齊祥從聯勤退役，他有位哥哥，自軍中退下來後就開始賣豆腐，先是幫人家賣，後來是自己賣，，弟弟退役下來正是時候，因爲生意愈做愈好，正需要個幫手，於是，趙齊祥理所當然地加入了這一行，賣起山東大豆腐來。

剛開始，他們是在三張犁賣，那兒山東人多，能吃到故鄉的豆腐是一大樂事，所以生意興隆，增加了他們兄弟倆不少信心，於是，搬到基隆路，偏請工人，大量生產，並分銷到各市場去。

但是，沒過幾年他們就收了，不是生意不好，而是夥計的管理、人員的運用，出乎意料之外的複雜，趙齊祥和哥哥從早忙到晚，算一算，利潤並不算好，於是，算了吧，還是小小的做，忙得過來自己也招呼的到。

賣豆腐，利潤不大，完全是賺工錢和技術，近些年來，科學發達；好多豆腐店都改以機器製造，快速，省力又方便。然而對趙齊祥而言，做豆腐還是照老方法，每天早上四點卽起床開始磨、蒸、燒、煮，忙到六點多，將豆腐、豆干搬上脚踏車，一踩到東門市場，一直賣到十二點才收攤。

用汽鍋煮豆子，十斤的豆子祇要兩分鐘就夠了，若以老方法的鍋燒，非要十五至廿分鐘不可，然而這樣豆的香味才會散發出來，這是山東大豆腐之所以好吃、香、有韌性的主要原因。（上）

「海茫茫」續稿未到暫停一天。

地產王 揚阿

九六：極力游說

黃大衛見劉倫志默然，乃繼續道：「紹哥在跑馬地那幢大廈，你清楚啦，廣告一早刊出，立卽全部售清，數日後，轉讓分類廣告滿眼都是，不用說，圈內人全部認購，外面的人那有辦法買到。」

劉倫志笑道：「你呢！」

黃大衛說：「講起來眞激氣，那天飲早茶，看到他的廣告，望望價錢，不禁興奮起來，老實說，以這樣的價錢購入，轉手讓出去，包有二三萬元好賺，於是馬上打電話到地盤辦事處去，足足打了十分鐘也不通，以爲一定擠滿了人，辦事處職員忙着應付，沒空聽電話，索性把電話掛起，乃立卽結眼坐的士去，誰知門外沒有人，心情爲之一爽，以爲這次交上好運，但入去問，職員說全部賣清了。心中好生奇怪，沒有人來排隊，剛剛賣廣告，竟然全部售清了，想再問，但回心一想，這種事情，多問無用，祇好快快離去。」

劉倫志笑道：「倒算你識趣。」

黃大衛說：「所以我叫你不妨這樣作。其實在香港這個地方，甚麼都講錢，一個人的價值究竟有多少，也是用金錢來衡量的，祇要你身家厚，你的錢如何獲來，沒人追究，總之對你肅然起敬，反之，就算你如何好人，別人也是敬而遠之。」

劉倫志淡然道：「不是每一個人都是這樣，香港有四五百萬人哩！」

黃大衛說：「大部份是如此，那就夠啦，其實一家公司，照顧圈內人，沒有甚麼不對勁，明哥在東區那個地方的高級大廈，你總算知道了吧！」

「當然。」劉倫志答。

「還不是一樣。」黃大衛說：「那幅地未打樁，他便以低過目前價格百分之二十五叫圈內人認購，結果認購了的人，不是大大賺了一筆嗎？」

劉倫志說：「你所說的，我比你更清楚，你絮絮不休的告訴我，有甚麼用？」

黃大衛說：「我知道你爲人正直，我講出這些例子，是想改變你。接受我的提議，大家合作賺錢。」

劉倫志說：「股市在下瀉中，你擔保你的計劃會行得通嗎？」

黃大衛說：「房子有實際的價值，我相信房子，所以有信心。」（九六）

離情 浣花生

十一：責任重大

馬英哭道：「姨婆，這一幢樓子，萬萬不能賣去的，賣去了，雖是獲得一筆大錢濟急，但姨婆住在那裡？租值高，一間房子，也非二百多元不辦，一年納回二千餘元租值，不到十年，樓錢全部使去，以後怎可能繳納二百元租項？不論怎樣，是不能賣的，姨婆定知，祇有拿錢回去，正剛不能匯錢給我，當我未來海角前，以爲既來海角，甚麼也解決，現在才知不對，正剛永遠不會有甚麼作用，我的責任，是永遠要匯錢回去，鞠躬盡瘁，死而後已。」

這是永無止境的擔負，馬英越想越覺心寒，唯一的希望，是正剛的足疾，很快便痊癒，以後健康正常，生活雖苦，也可以捱下去。

姨婆眞好，知馬英不易再弄錢，向她的親友，借了五百元給馬英，讓她寄回給正剛，馬英知她的錢，是向人借貸的，哭道：「姨婆，不要向人借了，借人的錢要還，到時沒錢還給人家，那怎辦？」

姨婆道：「見一步，行一步，難道眼看正剛死亡，也不救？你不要難過，安心的幹下去罷，運程好轉，一切便解決。」

馬英知是姨婆安慰她的話，所謂運程好轉，不知何年何日，每一次想到這問題，連飯也吃不下，人生實在太艱難了，永遠這樣，怎可以生存下去？

幾天後，三姐又來，說萬太太要見馬英一面，姨婆鼓勵馬英往見萬太太，教她把自己的身世，對萬太太說知，博取萬太太同情。

馬英萬分不願，但她知再入萬家，必又惹出麻煩，但目前需要比較多的錢，不去是不行的，姨婆安慰她道：「祇要你能立定心意，不必顧慮太多，萬老爺、萬太太、程老爺，都是上流社會，決不會對你使出不良好的手段。」

第二天，馬英請了一天假，往見萬太太，萬太太問她爲甚麼不來見自己？馬英還未答話，萬太太又道：「程老爺的事不必再提，他已定於下月，再行結婚，女方是一位百萬富翁的小姐，你既不肯嫁他，他不會勉強你的，你回來我家裡工作罷，我高興你，你要錢用，我可以給你的。」

雪山盟 諸葛青雲著 余丹青插圖

十九：雪山之約

哈滕一走，顧寄楓獨探「野人百丈坪」之念益決，遂單人獨行地，向遺威震天下的「萬刼魔宮」趕去！

他何嘗不知道，如今已屆臘盡年終，正是自己與「紫清玉女」孟紅綃約定在「祁連山群玉峯」的相會時日！

他這決意不往「祁連山」踐約，而趕赴「野人山百丈坪」的「萬刼魔宮」探險之故，是因一來得悉「紫清玉女」孟紅綃剛剛落入「苗疆雙怪」手中，不知被「妙音公主」及「烈火太歲」呼延炳，隱藏何處，似乎無法去踐雪山盟約？二來權衡輕重以下，感覺營救「黃衫紅綫」龐眞眞之事，總比雪山踐約，來的重要，不容延緩！

顧寄楓主意打定，甘冒奇險，趕往「野人山百丈坪」的「萬刼魔宮」一節，暫且按下不提，應該先行交代的，如今正在「祁連山群玉峯」[illegible]後，便卽回轉「百忍菴」中，把師傅「百忍神尼」法體金身，尋覓隱僻妙境供奉，並苦心精諫「蕩魔寶籙」中所載的「大羅手」，及「摩訶劍法」！

一直談到臘盡年終，才前往與顧寄楓約定的「祁連山群玉峯」頭，而「大羅手」與「摩訶劍法」的火候，自然又復增進不少！

孟紅綃自臘月二十日開始，便在「群玉峯」頭，苦候顧寄楓前來踐約，彼此暢敍離情，但一直等到臘月廿八，仍未見着那位平素極守信義，不輕然諾的「中條劍客」的絲毫踪影！

這「群玉峯」頭，氣候嚴寒，滿佈冰雪，無論怪石奇松，或是密翠浮天的千雲綠竹以上，無不披了一襲銀色新裝，眞所謂乾坤清淨，天地無塵，尤其幾株老梅，凌寒吐艷，散發幽香，更點綴得這峯頭景色，一片靈奇勝譎！

孟紅綃倚梅獨立，目光凝注遙天，心中暗忖：「楓哥哥前年在此，苦盼自己，自己失約未至，而今年自己在此等他，他却也未見到來！難道彼此的雪山之盟，竟屬不祥，無法得諧？楓哥哥極守信義，又對自己愛重情深，他竟亦失約不來，莫非也是被甚災厄險阻，羈絆了麼？」

自語至此，忽然面露喜色，因爲她已聽得「群玉峯」下，有人施展輕功身法，飛縱而上，此時此地，來人不是自己相思已久的「中條劍客」顧寄楓，還有那個？（一〇五）

小說

暴客常臨 高華

十九：基仔解圍

何北行道：「你還是不相信我，以爲我弄一條假鎖匙出來向你交代，其實事實很明顯，是鎖匙在你處，你爲安全計，造一條假的，以防不測，果然，那兩個懵頭懵腦的胡塗蟲，就偸了你的假鎖匙，眞的當然不是那麼容易拿到的，我這樣分析，不會錯吧，祇要你膽敢走去開箱，馬上就血濺當堂。」

何北行見金飛燕要走，喝道：「大嫂，事情未解決，不能走，你給我留下來。」

金飛燕不肯，她緩緩起立，對彩姐說：「我們走。」

何北行把手一揮，四個大漢向金飛燕包圍，他說：「大嫂，我們不可動手，事情還未談判解決好，我這裡，已經佈置了十幾人，大嫂再好打，也恐怕衝不出去。」

「我不相信你們能留住我。」

四個大漢，都是何北行親自挑選的打手，金飛燕先下手爲强，向他們進攻，先一腳將一個打手踢倒，何北行一聲口哨，再有三個持刀的打仔[illegible]們迎擊，但是，地方小，人多，她的鐵片腰帶不管用，不久，肩上被人砍一刀，血濺衣襟。

金飛燕力敵四個打手，她手中一把鐵尺，也應付裕如，但是彩姐滿身鮮血，分了心神，一刀在臉前掠過，疾忙向後一閃，臉上已經劃出一度傷口，汩汩流出鮮血，恨怒交併，一鐵尺劊下去，把打手的手腕斬彈。

金飛燕與彩姐都受傷之後，基仔這時由後梯上到來，何北行全神貫注場中的血戰，看不見基仔，直至被基仔用刀壓住他的腰部才發覺，他想回身，但刺刀已經刺到尾龍骨的肉內。

基仔喝道：「叫他們停手。」

何北行祇得大叫道：「停手，不[illegible]

殘酷大刺殺 午夜場 程剛 華山 聯合導演

文華 明珠 娛樂 翡翠 荷李活 亞洲 明月 寶聲 蘭宮 黃金 民樂 元朗 福星 國賓

後晚 十一點半先映 明天預售 江湖豪傑 痛恨暴政 殺戳鷹犬 大快人心 特製武器 濫殺無辜 組暗審團 迫害義士

出場序：谷峯 王鍾 韋弘 劉華 陸 燕南希 樊梅生 史仲田 施思 狄龍 羅烈 陳思佳 領銜主演

子女三兩，衣食充足，有適當教育，子女五六，唯有食粥，多子未必係多福。

總華 國國金 統盛頓華寶冠 今明最後 兒童不宜 出浴春光乍洩 幕幕激情個個艷 美色前空銷魂 巫山夢 後天映 哥倫比亞巨片 賣命

文華 明珠 興論一致推崇 華納出品緊張刺激巨片 追捕 彼得方達 李察希夫倫 蘇珊聖占 文華早場 神鵰俠侶 午夜場 血灑天牢 明珠午夜場 小雜種

皇后 皇都 嘉禾 好景 今天五場獻映 （嘉禾加開午夜場） 愛慾狂潮 周潤發 廖詠湘 慾海捲狂潮！愛河翻巨浪 嘉禾廉價早場：黃飛鴻少林寺

金門 樂聲 今天五場 後天加午夜場 蘇蘭南特珊波姬 主演 一日一夜神都 偷情日記 兒童不宜 今天五場 蜜桃成熟時 兒童不宜 奧莉花 蒂雅 姬絲汀 主演 後晚午夜場 一二三俏嬌妙更

金明 卽日獻映 協利出品爆炸寫實奇情片 愛慾狂潮 導演：保倡 楊權 港九影院聯合廣告

紐約 凱聲 3-816656 5 768721 今天五場請早 12點半 兩點半 五點四 七點半 九點八 兒童不宜 玉樓春曉 巴巴拉花剌絲主演 七彩巨片 下期重映 金公環球像 巨片 大白鯊

海運 百樂 H702412 K678091 今天五場 後天加映午夜場 香艷士 莎麥保紐甸田羅米頁利狄戴 好女十八嫁 黃丫頭十八變！ 海運午夜場：毒氣間諜戰

麗華 英華 K211655 K921958 今天獻映 周潤發 廖詠湘 合演 愛慾狂潮 爆炸性激情 香艷電影！

福星 油麻地 今天五場 上官靈鳳 石雋 王冠雄 獨闖少林 張三豐 後晚午夜場 一二三俏嬌妙更 今天獻映 世界名著 戰役 上甘嶺 空戰 血 後晚午夜場 殘酷大刺殺

豪華 大華 華聲 天天五場請早定座 恐怖列車 李察基 杜利華 沙泰拉 彼得古城 兒童不宜觀看

翡翠 李活 荷 洲 宮金 威水威水 進入第二週 經過萬關 今天五場請早到 演技出色 無可挑剔 四二八 主演 殘酷大刺殺

新華 東方 新聲 第22天 今天五場 獻映 蜜桃成熟時 奧莉花蒂雅 姬絲汀 兒童不宜觀看 人蛇 新華午夜場 愛慾狂潮

京都 麗聲 今天五場 兒童不宜 後晚 午夜場 一二三俏嬌妙更

新都 快樂 今天五場 偷情日記 兒童不宜 後晚午夜場 一二三俏嬌妙更

話香江

來往重冬令進補，而且進補的方式繁多，經濟能力究裕的不離參茸，……堅決反對將狗烹飪成爲美食，所以港府便立下了一條狗貓條例，不准任何人屠宰狗貓，亦不准任何人藏有狗貓的屍骸而將之作爲食物用途，違者可能被控遭受罰欵處分：因……但居民却不愁沒有狸貓及菓子狸補身，原因是中國大陸每年均有不少狸貓及菓子狸運來本港出售聽取外滙，而對這些進口的狸貓、菓子狸，法例是容許居民吃之不禁的。……有狸貓、水獺、穿山甲、黃麖、山猪、斑鳩、火鳩、山雞、貓頭鷹、沙鮮、鵪鶉等，其外，肥美的三蛇、五蛇，和屬於蛇類的罕有珍品五爪金龍亦有供應。外國人以爲……

[illegible]線」…貞之事，總比雪山踐約，來的重要，不容延緩！
顧濤楓主意打定，甘冒奇險，趕往「野人山百丈坪」的「萬劫魔宮」一節，暫且按下不表。（筆者先行表叙，如今正在「[illegible]山群玉峯」來踐盟？」）
孟紅綃倚樹獨立，目光凝注遠天，心中暗忖：「楓哥哥前年在此，苦盼自己，自己失約未至，而今年自己在此等他，他卻也未見到來！難道彼此的雪山之盟，竟屬不詳，無法得諧……

話香江

港人不愁無野味

本港居民向來注重冬令進補，而且進補的方式繁多，經濟能力充裕的不離參茸，以藥補為主；至於一般市民，則多數不離食補，無數受到國際自然景物聯會禁止食用的受保護食獸，在本港居民的眼中，均屬於美味而滋補的冬令補品。記得兩三年前，有位在本港僑居多年的英國籍女士返回英倫，曾在英國廣播電台一項世界性廣播特輯中，抨擊港府採取虛畜態度，竟然拒絕禁止許多珍禽異獸源源由大陸運來，讓香港居民把牠們吃進肚子裏。那位女士並惋惜地說，香港居民秋冬時節所吃的進補山珍海味，有不少都是受保護動物，但人們卻把珍禽異獸吃得津津有味，這確實使她感到莫名其妙。

不錯，香港居民那吃的嗜好，[illegible]堅決反對將狗烹飪成為美食，所以港府便立下了一條狗貓條例，不准任何人屠宰狗貓，亦不准任何人藏有狗貓的屍骸而將之作為食物用途，違者可能被控遭受罰款處分：因此每年秋冬時節均會有「三六客」被捉到衙門，香肉吃不成，卻反要吃官司。不過儘管如此，好此道者還是甘願冒吃官司的危險去找尋吃狗肉的門路，事實上，際此冬令，地下狗肉檔在港九好些角落依然是野火燒不盡。

本港居民極少吃貓肉，故港九[illegible]，但居民卻不愁沒有狸貓及菓子狸補身，原因是中國大陸每年均有不少狸貓及菓子狸運來本港出售賺取外滙，而對這些進口的狸貓、菓子狸，法例是容許居民吃之不禁的。

最近數年間，大陸每年平均都有大約三千頭菓子狸輸入本港賺外滙，這些菓子狸在入口時經過公共衞生（動物及飛鳥）條例這一關之後，便可以在市面出售，任由市民生劏用來烹煮焗燉，冬令吃菓子狸，向被本港居民視為妙品。

每年秋冬時節由大陸輸港的野[illegible]、山猪、斑鳩、火鳩、山雞、貓頭鷹、沙甫、鵪鶉等，其外，肥美的三蛇、五蛇，和屬於蛇類的罕有珍品五爪金龍亦有供應。外國人以為這些是稀有的飛禽走獸，殊不知這些野味，在大陸南部地區的山嶺卻非常衆多，而且其繁殖率大，獵之不盡：正因為不愁絕種，所以香港居民將其吃進肚裏祇注重食味及滋補，而毫不會有甚麼可惜的感覺。

香港居民喜歡吃野味，確實並不單是為了其食味可口，而更注重的補養身體。據一些老中醫指出，冬令吃野味，對強壯身體機能確具有意想不到之效；所以，野味在本港受歡迎，可說一半也是屬於「藥用」使然。中外人士生活方式不同，飲食習慣亦有異，則他們驚訝本港居民大嚼飛禽走獸亦理所當然了。（易風）

衣服——性語言

下一次係看一個女人穿的衣服時，你可以明白她的心理，甚至是她的心理，因為據一位心理學家說：「衣服就是說出了性的言詞」。

澳洲心理學家基夫吉本斯說：許多時裝家的設計上失敗，并非他沒有用心思，而是他祇在服式及款式方面落着眼點，而忽視了女人要穿一襲衣服時，是說性言語。不明瞭這一點的時裝設計家就註定失敗。

吉本斯教授已從心理學的觀點，去觀察女人的時髦服裝達十五年之久，他發現有些時裝的設計，頗具心思，而且展示新裝的模特兒也是貌美及好曲線的，但是欲似乎缺少了甚麼，他說：「這是因為未顧及性言語所致。」

他說：衣服是可以代表言語的，它告訴我們那個穿衣的女人想甚麼，女人穿衣服總是要表達一些甚麼的，無論她是穿貂皮或是一襲兩點泳衣。

他表示愛好追求時髦的人，大多數是穿出來一件衣服，透露自己的真相，特別現在的新裝，總有一部份是展示女人身體的優點的，那麼就更容易看出來一個人。吉本斯教授又說：例如一個女人穿料子很少的兩點式泳衣，不必要專家下評語，都知道她是一個喜歡炫耀肉體的人。

不過，在這方面的觀察也不是絕對，譬如一個女人愛穿比基尼泳衣，衹是喜歡時髦而已，不是為了炫耀自己。吉本斯說：「要確定一個女人為甚麼穿大膽的兩點式泳衣，就是像設法看一個女人對危險的反應如何一樣。」

吉本斯是西澳洲省的梅爾鐸大學心理學教授，他在十五年前開始研究社會心理學及時裝社交，他可以舉出一些不成功的例子。他說：「許多時裝在推動上，是花很多金錢的，結果是徹底失敗。例如長裙裝就是失敗的，沒有人接受它，但是另一些時裝，則獲得幾乎是全球性的讚許及接納。」

他指出有些新的時裝，推出來是遭受一般人的自然抗拒力的，使服裝業的人士損失甚大，固然有些時裝，最初的推動力是不足的，後來發現它有一些表達力，才不致被人揚棄，甚至廣泛地受歡迎了。

迷你裙就是一個實例，記得最初迷你裙面世時，僅是在膝下稍短部位，并且是女學生穿起的裙子罷了，後來因為更短的裙子，可以使女人看來更加年青——因為露出的玉腿更多及更高，看來增加性感，沒有人大叫反對了。

接着有少數女人再把迷你裙邊向上縮短一兩英寸，看來是更大膽及性感，雖然從某一觀點而言是不正經的，可是完全不受人反對。越多人接受它，越少人再對迷你裙攻擊。今日再度復活的迷你裙，短到坐下來就看見雪白的大腿全部，甚至一部份美臀。

因為迷你裙是告訴人，她還有青春，因此它仍受人歡迎。今日的迷你裙在膝上三英寸，使膝部也擬為了新的性感部位。至今的發展是迷你裙變為很普通的衫了。

女人的魚網上裝，也是表達了性言語的，魚網把女人的房乳半裸露，是她想說出一句話「我是真材實料，但不想讓你完全看見。」

這位教授指出，時裝界一定要在設計廿五歲以上的女人所穿的服裝時，不可忽視它的心理作用，否則一定是失敗的。（阿丁）

恐懼膽固醇及痴肥

美國人餐餐食蔬菜

美國人已注意到他們一向的習慣的食物，對他們的身體健康頗為不利，大多數的肉類，都使他們造成膽固醇或變得痴肥。

最近，美國人對中國人的飲食單開始注意起來，而他們同時發現，中國人在食物方面，很注意到素類，例如每餐都有蔬菜附帶。

美國人甚至注意到中國人民常吃豆芽和豆腐。

美國有一份權威的雜誌，最近做了一個實驗，他們瞭解到豆芽和豆腐所含的營養價值，並不比肉類相差很遠，另一方面，豆芽和豆腐這類素食，卻不會引致膽固醇及痴肥。

那份雜誌鼓勵美國人多吃這類中國的素食。

於是，一下間，美國有不少人爭相購買自中國豆芽和豆腐做午晚飯的配菜。

美國人將豆芽拌在熱狗裏吃，有些人甚至在三文治裏加入豆芽，使豆芽在美國的聲譽，由藉藉無名而搖身一變，成為大受歡迎的中國菜蔬。

以前，在美國的紐約市，祇有一家植發豆芽的店子，由中國人經營，而買客，也大多數是中國人。

可是，到了最近，豆芽一登龍門，聲價不同，豆芽大有供不應求之勢，在這種情形之下，第二家、第三家豆芽店相繼出現，而且生意滔滔，利錢可觀。

估計在不久之後，將會有更多的人開設豆芽店應市。

據說，在美國有不少教授中國烹飪術的學校，也以豆芽作為烹飪主菜，教授美國人多種豆芽配菜烹飪，豆芽炒牛肉及豆芽湯，是最常見的課程。

至於豆腐方面，狂熱雖不及豆芽，可是，美國人不明白到中國人用豆腐來製造各種可口的小菜和小食，美國人已着手加以學習，而且有些美國人還做得似模似樣。紐約有一家小食店的豆腐花，每天的生意其門如市，客似雲來，老闆每天賺到笑逐顏開。（陳基）

東西

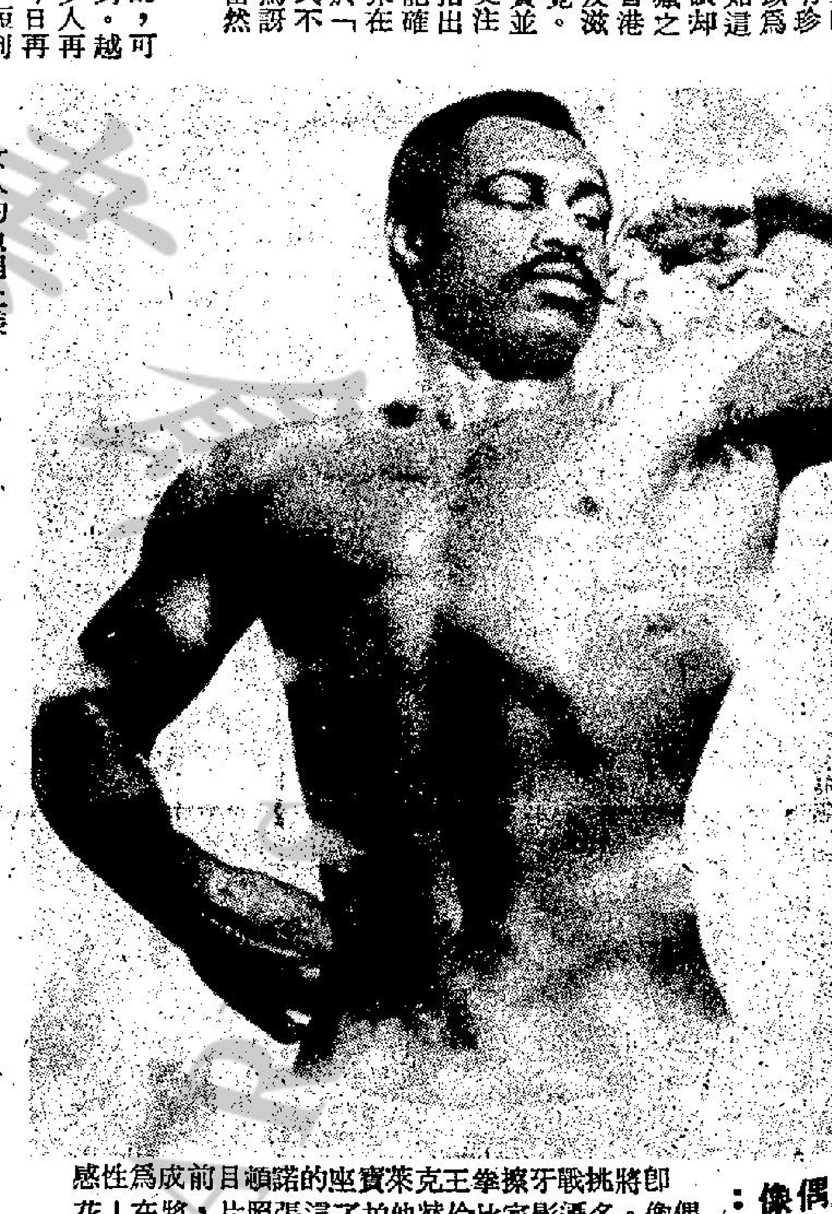

新性感偶像：即將挑戰擦牙拳王克萊寶座的諾頓目前成為性感偶像。名攝影家比倫替他拍了這張照片，將在「花花公子」雜誌刊出。

其實……為安全計，造一條假的，以防不測，果然，那兩個傖頭傖腦的胡塗蟲，就偷了你的假鎖匙，真的當然不是那麼容易拿到的，我這樣分析，不會錯吧……

「我不相信你們能留住我。」四個大漢，都是何北行親自挑選的打手，金飛燕先下手為強，向他們進攻，先一腳將一個打手踢倒，何北……

……場中的血戰，看不見甚仔，直至被甚仔用刀壓住他的腰部才發覺，他想回身，但刺刀已經刺到尾龍骨的肉內。甚仔喝道：「叫他們停手。」何北行祇得大叫道：「停手，不……

七彩詩筒

相反的「新裝」

已見褲長堪掃地，
更兼袖大好搖風。
竹筒箍腳靴跟窄，
別有苗條兩樣功。

詩：高景　圖：華生

男女新裝，褲腳長而濶。女子上衣有極寬濶而輔以大袖者；相反的一面，則牛仔褲極窄，女子着高蹤鞋，束腳如筒。

最堪回味集

清末張狀元的佳話

最近幾天之前，筆者曾經過「揮春」的新檔，而一般春聯之中，我獨愛「不須着意求佳景，自有奇逢應早春」這一副。

關於「春聯」這一套，讀書人喜歡自己作，自己寫，更要利用這一套，顯顯自己的「書囊」。

幾天之前，一位老同學，看過我上述所寫的有關春聯的一段拙文，他告訴我，清末那位出名的狀元張謇，特別喜歡這一套，每年，他都必有新作，貼於門前，晒晒他的「書囊」，聽來，實在是韻事，亦是文壇佳話，但筆者先聲明，可能許多人都已經聽過的，可能被視為「翻炒牛肉」，好曲不厭百回聽，好文章亦不厭百回讀。

清末的狀元，張謇算得上是特別出名的，他的一生除了具有特殊的功名外，後半生的事業，以教育、實業及發展地方自治為主，官位曾至南京臨時政府的實業部長，及後在民二至民四年，曾任工商農林部長。

張自江蘇南通人，少年勤學，長而博學多才。相傳他於殿試時，所考應制文章，曾犯「抬頭」格式之錯誤，險而落第，幸得翁同龢暗中之助，始得大魁天下。

翁文恭實為張之師也，而師生俱狀元，亦屬科舉時代之佳話。

張大魁天下之後，曾建新居，翁文恭為他寫了「扶海垞」的三字匾額，而張每逢新春必然的，另作一副春聯，亦親自寫的，舊者則不再張貼，年年如此。

他的第一副春聯，我的老友告知我的是：「且喜兩家共平善；祇求五畝卸歸耕」。但所指未明何在。

有一年，大概是翁文恭去世之一年，他的春聯是「官成十八品，世閱二千年」，

創立中國公學那一年，春聯的上聯仍是「且喜兩家共平善」；但下聯則改寫為「坐看百物自炎涼」。

民國建立後，他的春聯是「草木長承新雨露；四鄰都是老農家」。

張迄民國十五年，時年七十四歲而卒，其他的春聯，我的老友已忘記了，亦祇得上述幾聯而已。

但張的詩，亦有相當功夫，他一生與沈壽（雪君）的關係，亦是文人佳話，沈本是有夫之婦，當時，曾傳與張有染，沈夫吳某，以不能忍故，乃數張罪狀，通街貼「白貼」。（上）（新聞曦）

樂隊進入女人世界
性感女歌手受歡迎

女子流行樂隊的發展，是越來越多了，搖擺樂隊一向是男人的世界，從貓王皮禮士利開始，以迄披頭四的瘋狂了各城市的男女歌迷，現在是進入女人吃香時代了。過去曾有女子的無上裝樂隊，那是沒有音樂造詣及歌唱格調的烏合之衆，現在的女子流行樂隊，是經過訓練的好歌手。自從兩個澳洲的女子流行樂隊「佩芝三人合唱團」及「私奔五人樂隊」面世之後，使整個流行樂壇起了革命化，她們不但是美人胚胎，而且是悅耳動聽的，她們離開學校不久，有者還在唸書，因此她們不能在平時赴海外旅行巡迴演唱，可是在暑假及寒假，「私奔五人樂隊」，亦能在海外大顯歌喉了。

女子流行樂隊的一個最大吸引，是她們登台時所穿的服裝，相當性感，佩芝三人樂隊是敢穿泳衣出台的，「私奔樂隊」就穿單薄的T恤，不戴乳罩，充滿了青春與性感，她們使男人看見大聲尖叫，有如女歌迷見到男歌手，歇斯的里地大叫。

現在有許多女子流行樂隊及獨自獻藝術的歌手，赴海外賣唱了。女人已成為男歌迷的崇拜偶像，「全愛流行樂隊」的三個女歌手，就是每天要應付影迷的來信，祇抽出一部分作覆，她們也忙得不可開交，她們有許多發展的大計，要殺入世界每一角落的歌壇去。

女歌手都是迷人的，斑豹女流行樂團，兩個迷人的女子，是穿豹皮泳衣出台的，在澳洲瘋靡了無數的歌迷，她們是英國女子，而在澳洲成名。她們唱得極為有勁。

女子流行樂隊的演唱，以身體表示的意思及暗示，力量極大，她們是有些事物要表達的，「私奔樂隊」是推銷性及藥物，不過，女子樂隊並非受一切的人讚許的，一份美國報紙透露，做母親的大多反對，當一個女子樂隊抵達美國一市鎮時，一個母親說：「請各位身為母親的把兒子鎖在家中，女子流行樂隊入城了。」

不登台時的女子流行歌手，並不是在閒着的，她們也得苦練，私奔女子樂團」在不工作時，在佈置她們住的酒店套房，維持良好的印象，並且抽出時間練唱。

心理學家大衛羅素，認為女子流行樂隊誕生是來得太遲，他認為全女班流行樂隊是無可避免的事，他指着搖擺樂本身就有性的氣息存在，社會上的人不應祇看中男性的「樂與怒」樂隊。女子的表現更為出色，因為她們把自己投入那個角色之內，她們更加快樂，及因為受許多男子的擁戴所鼓勵。

但是這個心理學家認為與女子的性解放無關，大部份是出於生意眼，她說：「在商業上的觀點，女子流行樂隊，的確是刮龍之道。」（秀）

刊登本報廣告：請撥電話：二一八零七零八接洽

中聯　提防假冒
5-627922
5-628973
3-632345
3-333532

一流八米電影
新年貢獻
電話：K六六○八九○

掌相命理
高級相師與衆結緣
八十老人
各界仕女欲問吉凶禍福請臨萬過中環德輔道中萬通大廈五樓五⑥號M室
用商業剪報五樓M制優待
電梯按M

全棉布疋
男女庄針織衫大批發
南昌街42號B 4地下
永興公司 K962185黃洽

商業

櫥窗廣告公司
製作工場及櫃飾陳列長擅請
K撥者應徵手助力得之術技
電話聯絡804285（來電時間不拘）

聘請
男女後生
大機四會百構間十請男女經刻苦耐勞有後生內電話⑤為起薪月理部洽二七合辦晉升二七公升六時機薪

洽刊處
（一）中區辦事處利源東街八號地下
電話：二二式五四九五·二式壹式三八
（二）灣仔分域街十八號本報廣告部
電話：二七九三零七·二八零七零八
（三）彌敦道壹零零號東英大廈式零壹室生記租務處
（四）旺角荔枝角道廿二號東興大廈生記租務處
（五）油麻地上海街三壹九號老實公司
（六）九龍城周生生珠寶金行有限公司（太子道四三式號）
（七）青山道周生生珠寶金行有限公司（青山道三式六號）
（八）油麻地周生生珠寶金行有限公司（彌敦道二式一號）
（九）旺角周生生珠寶金行有限公司（彌敦道七零七號）
（十）深水埗周生生珠寶金行有限公司（大埔道四十七號）
（十一）紅磡周生生珠寶金行有限公司（蕪湖街九十九號）
（十二）佐敦道周生生珠寶金行有限公司（佐敦道三十七號L）
（十三）荃灣周生生珠寶金行有限公司（荃灣青山道一九九五號C）
（十四）元朗周生生珠寶金行有限公司（元朗青山道八十七號）
（十五）柴灣新區第二十六座十七號中東車行
[illegible]效力大收費廉
每段大字四個，小字三十四個，每天二元，（日晚聯刊，每天四元），醫藥類每天三元，不折不扣，以四段為限（聯刊不在此限）
涉及法律性廣告，請携同身份証

出讓
旺舖平讓　適合批發
深水埗南昌街42號B 4地下（醫局街口）上午8至10時黃洽 K962185

啟事

鳴謝
西區街坊會

全新皮衣　洗染　定造　改修
彌敦道577號六樓 K318287
根記

墅別侶情樂家百
純粹租房
大酬賓租一小時$20元　租三小時$28元過夜房$42元（八折）
全日24小時供應時租．適合愛侶情叙談心約會
訂房電話：③665675③676085-8四線
地址：尖沙咀漆咸道29號溫莎大廈12樓按11字

友關卿業世業發一 組694次福慰金1055元 藍田新區12座一五三○室 李淑英
婆莫煥業世業發一 組695次福慰金1053元 柴灣漁灣邨漁豐樓二○七室 盧德成
姊張淑貞業世業發一 組696次福慰金1054元 大道西四一四號三樓 張雁群
友郭珠業世業發一 組697次福慰金1051元 威利蘇街五A號地下 趙玉燕
家姑黃二女業世業發一 組698次福慰金1051元 科士街54號先施大廈一○一二室 唐長利
家翁張秀明業世業發一 組699次福慰金1051元 華富邨華清樓三三○室 業桂英
母黃金鳳業養業發二 組623次福慰金1053元 西環邨西苑台七○六室 林南
姑釋寬雲業世業發二 組624次福慰金1052元 第三街123號地下 李洪
夫李泰業世業發二 組625次福慰金1051元 西邊街21號地下 阮蓮
岳母朱悅業世業發二 組626次福慰金1052元 威利麻街威利樓六樓後座 梁國基
夫馮文業世業發三 組636次福慰金1046元 都明街八號四樓 黃賀

[illegible]業世業發三 組338次福慰金1042元 柴灣環翠道仁樂大廈B座24樓T室 劉善慶
母陳彭鳳業世業發三 組339次福慰金1043元 藍田新區三座四二八室 陳仕梅
友李嬋業世業發三 組340次福慰金1042元 黃竹坑新邨五座一二○三室 李淇彬
母潘五業養業發三 組341次福慰金1041元 波斯富街58號四樓後座 王海林
妻曾玉珍業世業發三 組342次福慰金1040元 石排灣新區一座三五七室 袁淑奴
岳父魏勝業世業發四 組477次福慰金1046元 大道西四一八號八樓D座 楊栢錢
岳父梁汝鈞業世業發四 組478次福慰金1045元 第一街92號地下 劉權
誼姑郭瓊業世業發四 組479次福慰金1044元 上環儒林台四號地下 溫五妹
父游朗波業養業發四 組480次福慰金1042元 中環加咸街三九號二樓 游兆海
母梁有業養業發四 組481次福慰金1041元 西環蔴??台三○號地下 李菊
母陳李嫣業養業發四 組482次福慰金1040元 摩星嶺公民村二區二號 陳月鳳
父鍾根業養業發五 組356次福慰金1043元 山道106號三樓 鍾兆祺
父李晏業養業發五 組357次福慰金1042元 大道西一九四號四樓 李惠貞
叔簡任業世業發五 組358次福慰金1041元 慈雲山徙置區40座二二九室 簡修
母馮潔芳業養業發五 組359次福慰金1040元 扶林道四號4樓 陳秀霞
舅父郭珠業世業發五 組337次福慰金1040元 西洋街海都樓12樓七號C座 馮少佳
妻麥杏桃業世業發六 組338次福慰金1040元 慈雲山新區48座一三六一室 廖奕
母黃漢明業養業發六 組339次福慰金1040元 葵興新邨三座一四一九室 譚佩娟
夫盧九業世業發六 組340次福慰金1040元 深水埗大南街二六一號三樓 梁女
姊黎讚業世業發六 組341次福慰金1040元 般含道21號五樓 黎少卿
家姑李培業世業發六 組342次福慰金1040元 慈雲山新區六一九室 麥秀娟
岳父魏勝業世業發特壹 組107次福慰金2080元 大道西四一八號八樓D座 楊栢錢
妻麥杏桃業世業發特壹 組108次福慰金2080元 慈雲山新區48座一三六一室 廖奕
母黃漢明業養業發特壹 組109次福慰金2080元 葵興新邨三座一四一九室 譚佩娟
妻劉雪三業世業發特壹 組110次福慰金2080元 新填地街一八七號四樓 黃達光
姊張淑貞業世業發特壹 組111次福慰金2080元 大道西四一四號三樓 張雁群
父游朗波業養業發特壹 組112次福慰金2080元 中環加咸街三九號二樓 游兆海
母陳李嫣業養業發特壹 組113次福慰金2080元 摩星嶺公民村二區二號 陳月鳳

一家四口生活暢遊

體育

賀歲波主隊初步點將
操練日期仍待安排

【本報訊】足總遴選小組於昨日下午六時，在足總會議室召開會議，主要是選拔農曆新年賀歲波的香港代表隊及聯賽選手隊初步人選。

香港代表隊原定先選廿二人的，其中門將有三人，但由於馬必雄手傷而張耀東昨日亦勇戰受傷，故暫選廿一人，門將兩人朱國權及陳雲岳，日後待馬必雄及張耀東兩人傷癒後，才再補選。其餘仍爲舊人，祗是元朗黃兆光爲首次入選而已。

聯賽選手隊領隊及教練陳輝洪商討後，初步選出二十人，基本上以上次四角賽得冠軍的港聯爲班底，祗是增選精工森寶，市政夏里士及加山維勒寶，高洛尼四人。

至於操練方面，陳輝洪表示，有待足總負責安排。

兩隊的最後十六名球員於稍後才再決定，將會由領隊及教練交換意見後才決定。現將兩支港隊陣容分列如下。

（香港代表隊）領隊霍震霆，教練包勒，軍醫梁仲偉，隊長郭家明，副隊長鍾楚維，胡國雄。

陳雲岳（元朗） 劉國權（東昇） 池一坡（南華） 黃兆光（元朗） 潘長旺（東昇） 蔡育瑜（南華） 曾廷輝（精工） 黎新祥（愉園） 陳世九（南華） 鄧鴻昌（愉園） 胡國雄（精工） 李桂雄（精工） 陳發枝（元朗） 梁能仁（南華） 劉榮業（愉園） 施建熙（南華） 尹志強（南華） 張家平（東昇） 鍾楚維（愉園） 郭家明（加山） 馮志明（南華）

（聯賽選手隊）領隊陳瑤琴，教練陳輝洪，軍醫梁仲偉，隊長賓尼，副隊長仇志強、安德遜。

仇志強（南華） 孔憲恩（海蜂） 卡鎬英（精工） 區永雄（精工） 古廉權（精工） 安德遜（市政） 維勒寶（加山） 麥哥利（精工） 駱德輝（南華） 布連（加山） 林守焯（加山） 賴汝樞（愉園） 何新華（精工） 森寶（精工） 高洛尼（加山） 萊頓（加山） 寶尼（加山） 托魯夫（港會） 夏里士（市政） 截歷（精工）

足球世界

另一世盃場地─文道沙市
充滿陽光無强烈海風

文道沙市──一九七八年世界盃決賽週另一個場地。人口約五十萬，但有一半爲義大利裔人。所以在週末抽簽分組前，已有很多傳出謂義大利雖成爲第四組種子隊，更可能成爲三場比賽都排在文道沙市舉行的第十三隊。

而世界盃籌委會更相信，將有五千名義大利人可能於六月隨隊湧至這個曾經一八六一年發生大地震的城市。

根據在建立這個城市後三百年便遭遇到這場大地震，令全市毀滅，所以目前該市的建設都是防震的，當然在興建中的大球場亦一樣。

大球場可容五萬人，位於聖馬公園。工程於一九七四年開始，但至目前爲止，工程進行比如期慢，不過，場地工程師保証，該大球場三月便可進行「場地揭幕賽」。

很多人都預料世界盃決賽週前四組將會包括義大利、荷蘭、奧地利和秘魯。相信除了秘魯之外，其他三隊都很樂意在這個城市比賽，因爲該個城市充滿陽光而無强烈的海風，但冬季時氣溫約僅攝氏五度。

由於預期中有大批義大利和秘魯人湧入，城市已在興建三間大酒店，但相信仍不足以應付。當地居民亦安排好，在他們的房屋租出五千間房子給過多的遊客。

文道沙市一萬七千個酒店房間將由以北一百一十哩的聖胡安省訂位。

文道沙市在決賽週分組賽將有三場賽事，全是第四組的比賽。

茲錄第四組各隊比賽場地如下：

第十三隊──文道沙（三場）
第十四隊──文道沙（一場）馬吐巴（兩場）
第十五隊──馬吐巴（兩場）文道沙（一場）
第十六隊──馬吐巴（兩場）文道沙（一場）

（弘）

國際足協今起舉行會議
亞足協違章可能被制裁

【馬德里十日中央社電】此間一位國際足球協會的觀察家說足協執委會十二日將在阿根廷布宜諾斯艾利斯開會，一般以爲在兩天會議中，足協將考慮對亞洲足球協會違反足協的立場而排除中華民國及以色列容納中共入會的行爲實行制裁的可能性，中共非國際足球協會的會員。

如果通過實行制裁，這類制裁辦法將包括：禁止亞洲足球協會參加任何國際比賽，並規定國際足球協會的會員國家不得與亞洲足球協會的會員國家舉行比賽。

最近曾訪問過歐洲數國足球組織的這位觀察家說，國際足球協會的十七人執委會對於這方面尚未達成一致意見，不過，他們曾提到上述立場的原則應予維持。

由于政治干預最近在香港舉行的亞洲足球協會會議，以致於其主席──前馬來西亞總理拉曼──辭卸主席職務，以作爲抗議。拉曼說「政治被帶進足球場中，而足球卻被踢出場外。」

元朗雖勝仍欠默契
副選門將是大功臣

元朗昨昨在總督盃初賽終在互射十二碼中以四比一淘汰海蜂出局，不過，昨戰彼等雖然獲得最後勝利，但陣中卻傷了兩員主將，尤其是門將張耀東的傷勢更重，賽後該隊教練黃根旭表示，他對昨戰能取得最後勝利感到安慰，但是元朗爲了這一戰換來主將受傷，可謂損失慘重。

黃根旭繼而指出：元朗昨投的表現欠理想，鋒將攻力很弱且未能與中場球員取得默契，不過，他又補充說在淘汰賽中，這已不能苛求了，終以十二碼決勝，証明變方實接近。教練又說：其實，元朗昨役陣內有多名傷將的，如李龍國、馬天雄、黃兆光等，幸而於上半場他沒有急調入後備球員，否則，在張耀東與馬天雄受傷後，眞不知如何打算了。

對於對手海蜂演出如何？黃根旭表示：海蜂平均個人經驗及控球技術較我們高，整場賽事中亦取得不少埋門機會，可惜的還是叩關一腳欠缺把握，故變方縱戰至加時亦無法取得入球，把對手擊敗。

張耀東以傷由林春樹出替把關演出穩健，連救兩次十二碼把海蜂擊倒，可算是昨日元朗贏波最大功臣。黃根旭透露林春樹向來在練習中救十二碼都十分出色，現年廿四歲祇要繼續努力下去，前途無可限量的。

元朗射十二碼球贏海蜂

（喬治）

總督盃初賽階段的最後一仗，元朗海蜂經一百二十分鐘比賽，變方仍是「交白卷」，互射十二碼球，元朗贏四比一而獲得複賽權，複賽的四場，爲東昇對南華，愉園對流浪，東方對市政，元朗對精工。

昨日元朗與海蜂在花墟場交鋒，元朗雖然贏波，但卻損兵折將，賽至下半場四分鐘，守門員張耀東及中場球員馬天雄相撞，兩人受傷送院，張耀東須留醫，當時的情勢似乎有利於海蜂，但元朗副選門將林春樹及啱啱球員丹瑪入替後的元朗，均有佳作，換人以後，鋒線多了一枝「箭頭」，最後防線也甚穩，因此，元朗的攻勢較海蜂爲多，可惜攻勢雖盛而無建樹。

這場淘汰制的比賽，上半場戰情較爲沉悶，變方均僅有一次較有威脅的攻門，但下半場及加時，元朗有强烈的攻擊，惟海蜂門將孔憲恩救出幾次險球，黃兆光則有一次射門中楣，致難攻破海蜂的「獨木關」，本來元朗昨役應該採長傳急攻，可是知曾有一度攻勢緩慢，海蜂守衛有足足夠時間佈防。

經驗較佳的海蜂球員，推進時仍嫌盤弄太多，無法施展快攻，後防因黎寶忠停賽，防衛方面似乎失了重心，幸而鉗制元朗中場球員仍相當成功，不致被對方施放「冷箭」，賽過一百二十分鐘仍保持不失。

在比賽進行中，海蜂於下半場二十分鐘由施維山入替黃德祥，加時上半場以范國偉代替胡順華，從調兵遣將看，海蜂到了加時階段似乎着重防守，希望等待射十二碼而爭取晉級，可是變方演齊「三鎗頭」，得勝者是卸元朗。

互射十二碼，選定花墟山的一邊球門。雙方選定五個「射手」輪流射門，元朗先射，吳汝賢射入了第一球，海蜂朴利天射入，一比一，元朗由龍志成射入，海蜂由張耀國主射，入皮球向右邊下角飛去，林春樹飛身擋出，元朗以二比一領先，新加盟元朗的丹瑪，是第三個「射手」，砲彈式射球，泰柱射球向死角，林春樹飛身向右邊，將球擋出，元朗以三比一領先，鄭潤如射入第四球，球証「鳴金收兵」，元朗以四比一的十二碼球淘汰海蜂，開賽時陣容如下：

（元朗） 張耀東 黃兆光 鄭潤如 龍志成 曾錫昌 馬天雄 吳汝賢 陳發枝 游煜華 李龍基 李龍國

（海蜂） 孔憲恩 鄧兆明 張耀國 胡渠根 崔永生 陳鴻平 林泰柱 胡順華 張錦全 朴利天 黃德祥

世盃抽籤四歲小童主持
四種籽隊今選定

【布宜諾斯艾利斯十一日路透社電】一個四歲小童將是星期六日世界盃決賽分組抽簽的重要人物。

國際足協主席夏維烈治的孫兒泰西里維主持抽簽，抽十六支決賽隊伍中的十二隊分爲四組。已經包括了主辦國阿根廷和上屆冠軍西德的四支種子隊，將於十二日（星期四）由籌備會選出。

尚有體育消息刊第三頁

目前甲組聯賽各隊成績

隊名	賽	勝	和	負	得球	失球	積分
南華	十	八	二	〇	廿二	六	十八
東昇	十三	四	七	二	十五	十二	十五
愉園	九	六	二	一	十八	六	十四
精工	九	五	三	一	廿三	六	十三
元朗	十	五	二	三	九	十四	十二
市政	十二	三	三	六	九	十一	九
東方	十	一	七	二	六	十	九
流浪	十三	二	五	六	十二	廿五	九
加山	八	二	四	二	十	九	八
卜公	十一	三	二	六	十	十六	八
海蜂	十一	二	四	五	九	十七	八
港會	十	一	一	八	六	十八	三

「整體足球」，「溶合天才」
巴西隊有一爐共冶政策

Argentina '78

巴西於六月在阿根廷奪取第四次世界盃的機會，將視乎他們能否成功地把過去和目前的青黃不接溝通。

當比利、拖士圖和捷遜「三劍俠」於一九七零年替巴西贏得第三次世界盃離開巴西隊後，青黃不接的現象即告產生。

靈魂已經離開巴西，他們祇有較着重體力。七四年在西德取得第四名已經令人驚異。現在巴西新領隊康汀奴正替巴西灌輸「新血液」，把巴西球員的個人技術與歐洲紀律溶合起來。

康汀奴去年十月和十一月曾往歐洲旅行，參觀了若干場世界盃外圍賽。他要研究代表了巴西四……

進攻。」他把「整體足球」溶合在巴西球員的天才球技裡。

除了戰術外，康汀奴發現他的主要問題在於生理、心理和氣候，因爲馬普拉搭市實在對他們不利。

康汀奴計劃於四月間帶隊往歐洲踢五、六場熱身賽（其中一場對西德），以適應寒冷和潮濕的天氣。

他說：「如果巴西隊在巴西受訓，我將不能給予球員所需的。往歐洲熱身可能在心理上較冒險，但我寧願冒這個險。我可以由此看到球員的反應，何況當我們返國，尚有四十天去訓練和改善。」

自一九七五年中之後，巴西在三十九場比賽中僅敗過一場，贏廿九場，和九場。但巴西去年對……職，由康汀奴上任。

康汀奴的趨向歐洲式足球似乎生效。第二回合，巴西便大勝哥倫比亞六比零，再挫巴拉圭一比零。

康汀奴所寄望去發揮新戰術的是李維連奴，一九七零年世界盃唯一尚存在國家隊球員。他把這位卅一歲球員升任隊長，是希望他的成熟和球技給予其他球員一個模範，使球隊有更佳紀律形式。

李維連奴最著名的是踢「香蕉型」罰球，他已代表巴西一百零五次，多打四場便打破英國一比摩亞的一百零八場世界紀錄。

巴西隊最强一環將是他的守衛。它富於經驗，再加上一九七四年世界盃門將李奧，使防守力更强。

在市政方面，李維連奴已找到一個好搭檔施里蘇，他在最近對歐洲客軍的週際友誼賽中表現突出。

巴西隊前鋒綫由年青球員組成。他們仍未受到面對歐洲强旅的考驗。陣中有「新比利」之稱的……

娛樂圈

露珊娜波狄絲妲
逝水年華艷麗未減

露珊娜波狄絲妲似乎近年來不大有新片上映，這完全由於一來她拍片不多，二來所拍的歐洲片並不是每部都運港放映，但最近她會有一部新作品跟觀衆見面，那部片是義大利式的艷情喜劇片，片名叫做「偸情日記」，內容主要描述一個男人將偸情的細節紀錄在一本簿內。露珊娜在片中雖然是一個臉上有疤痕的女人，但仍掩蓋不到她的美意，而又雖然她已經不再是年輕少女。

在「偸情日記」裏祇，露珊娜波狄絲妲其實是客串演出，助助陣而已。在影片的一系列演員中，大都是新進派的人物，論成名最早，仍數露珊娜波狄絲妲。她在影片裏飾演那大情人角色的蘭蘇蒙特南尼的女朋友，他們二人的交往完全純友情，絕對不合性慾的成份。露珊娜說：片中很多美女，性感而迷人，所以導演都不叫我這老太婆脫衣獻醜了。」說起話來，她仍是一派幽默語氣。

說起露珊娜，又記起她當年的影片，特別是與菲立李栗及加山東莫仙合演的「七金剛」，與史超域格蘭加合演的「天火焚城記」，那時候，她那深具神秘魅……

圖爲蘭蘇蒙特南尼在「偸情日記」中一個軟玉溫馨抱滿懷的鏡頭。

影視傳真

陳德華

唔祗斯文小生咁簡單！

李司棋爲振聲譽頻練武
陶敏明爲增體重驚心
陳維瑛初接當局追稅信

△李司棋跳槽無綫後，隨即獲得重視，由於她被派在目前該台的一齣長篇電視劇集中擔綱重要角色，李司棋爲了重振昔日的聲譽，儘管她被派飾演的角色，需要拍攝較多的武打鏡頭，她也願意接受。

自從她在早時「書劍恩仇錄」拍錄策馬馳騁鏡頭時不愼墮馬受傷，李司棋已對較多動作的拍攝，不感興趣，現今她竟改變主意，且曾一度時期，她幾乎被電視觀衆遺忘，近日李司棋頻頻練武，完全爲了配合她現時在無綫電視劇的演出所需。

她說：拍動作劇的鏡頭雖然頗爲辛苦，但祇要能有良好的反應時，縱然受苦一點，也感到值得。

△剛遊罷日本歸來的陶敏明，較赴日本前之肥胖得多。據她說：眞的不敢嘗試「過磅」，原因是恐怕體重突然增加，使她不勝其煩，因此至今仍未獲悉，體重增加多少。

但已開始設法減肥，因爲目前仍屬佳視的藝員，故此對於亮相螢光幕之時，難免因體型過胖而致影響出鏡。她說：早時不愼受傷，丈夫狄龍爲了對她關懷，期間盡量不讓她過於工作，因此曾有一段時期，成爲飽食終日，無所是事之人，因此體胖的增加，便是由此而起。她說：由現在起，每日如往時一樣，分擔一些家務，藉此作爲減肥之道，另一方面，已開始減少進食脂肪較多的食物。由於養傷期間，狄龍指定她每日均需按時進食補品，如此亦是形成體型增胖的一個因素。

△影星陳維英又晉級爲納稅人之列，昨日她突然接獲稅局一份有關個人入息稅的填報公函，並指定日期需要呈交稅局。陳維英說：這是她首次當賦報稅，由於對此沒有認識，誠然感到不勝其煩，但爲了盡市民責任，已着手整理報稅事宜。

「紅潮」首仗分勝負
下一回合又如何？

把電視圈鬧的熱烘烘的「紅潮」似乎已成過去，目前娛樂圈最熱門新聞是「五台山風雲」。可是，「紅潮」之退並不表示「紅潮」消聲匿跡，反之，一輪「紅潮」中誕生出來的各種各式紅樓戲，今後正要在銀幕上作短兵相接的競賽，看誰是票房紀錄的冠軍。

「紅潮」泛濫之後，我們在香港已看過三部「紅樓夢」戲，一部是左派院綫推出舊片越劇紅樓夢，其餘是邵氏的兩部──「金玉良緣紅樓夢」與「紅樓春夢」。在票房方面，前者沒有數字公佈，且置不論；後兩部邵氏出品，一部是號稱投資甚鉅的大製作，另一部則是急就章趕拍出來綽頭片，兩片相繼推出，票房成績大大出人意外，前者慘淡收場，而後者則大收一筆。

由此可見，現在的電影觀衆，追求的是影片內容的娛樂性（包括色情在內），而不是投資若干及演員名氣有多響。也由這件事實，使人不能不對吳思遠的大腦袋一讚。

爲甚麼要扯到吳思遠的大腦袋呢？因爲，據所知，首先準備以反傳統方式，拍攝喜劇性幷加鹽花的紅樓故事片的，正是吳思遠，後來消洩漏了，其他製片家才想到從另一角度拍紅樓。可見，這位「大頭仔」導演的大腦袋比一般人靈敏而絕非虛有其表。

現在，吳思遠公司出品的「紅樓春上春」也出場了，且看它是否能壓倒已經上陣的幾部紅樓片。在此片中，筆者有幸先睹，果然是大有睇頭，它從另一角度看紅樓人物，如男的花天酒地，女的勾心鬥角，於是構成一部充滿諷刺幽默的喜劇片和揭露當時朱門貴族酗事淫行的風月片。

吳思遠拍「紅樓春上春」也如「藝壇照妖鏡」一樣，他把執行導演的責任交給金鑫，自己則退居太上導演的地位。本片演員陣容配搭得很理想，張國榮的賈寶玉、黃杏秀的林黛玉、沈杏娟的薛寶釵、陳維英的襲人、林洋洋的金釧兒、張天河的柳湘蓮、張玲（香港小姐）的王熙鳳、陳儀馨的傻丫環、鍾淙的紫娟、彭雪萍的雪雁、黎灼灼的賈太君、關海山的賈政、魏平澳（反串）的劉姥姥、老演員演老角，少演員演少角。

明星與我

依蓮

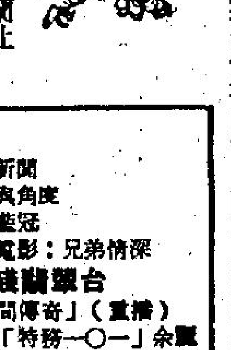

艷情片路線，像與蘭杜布山卡及施娃歌仙娜合作的「第三眷」就是此一類型影片，演性感角色，露珊娜也是勝任有餘的。

陳秀中接受電台訪問

赴台兩月多爲友好陳少鵬執導「南龍北鳳西山虎」一片擔武術指導陳秀中（中），昨應邀到商台接受空中俱樂部「武林群英」節目主持人黃天朗、陳燕賢訪問。在直播中，從熱線電話與聽衆通話，據陳君透露，待過年後，或會再往寶島一行。（敬）

力的美十分吸引人注意。露珊娜近年已轉向拍……

銀色手記

夏雲

張家班盛筵不再
陶敏明嘆膝下猶虛

早期張徹的「張家班」，姜大衛、狄龍、陳觀泰鼎足而立，是他手下三員愛將兼猛將，聲勢最盛。但天下確無不散之筵席，今天「張家班」已然面目全非，姜、狄兩人交惡。陳觀泰處境「半天吊」，祇有一個後起的傅聲，替張徹這個「老豆」支撐局面。

這些張家班的成員，都已名成利就，成家立室，除了盈盈的愛情「消失」，聽說，陶敏明私下也懷着心事，而她的心事，卻與狄龍對她的感情無關的。

那是甚麼呢？……都不外因閒得太無聊。

小家庭裡有個娃娃，自多添了歡樂，陶敏明亦不諱言，這是他們婚姻生活的美中不足的缺憾。也許因爲她流露了焦躁之情，於是流言就來了，說是她的生理機能有毛病，不大容易生兒育女。

流言又說，她曾去看過醫生，醫生的診斷，曾使她哭了一場，雖未致於絕望，也夠煩惱得很！

但願僅是流言，否則該嘆一句上天眞作弄人，這樣年青的恩愛夫妻，不應如斯寂寞！

個性深藏不露的狄龍，據聞他有一個將來計劃，是拍戲賺夠了錢之後，打算移民加拿大。打仔高雄自加返港時，他許詢問彼邦生活，作爲參……

亦彈亦讚

悠悠

因何忽視本地電影？

請來狄娜、劉家傑幫手，麗的不僅付出九牛二虎之力，還把他們視作「救星」，認爲這兩個新聞人物，會將收視率刺激起來。

「縱橫」播映至今，算不算得是成功的節目呢？當然每人看法不同，但未引起廣泛注意，則是事實。至少在公衆場合中，不大聽到有談論。

我個人的感覺，是節目內容「到喉唔到肺」之弊。

如飄剽弊，談法律常識，都像是點綴式的，沒有一針見血之快。劉家傑非演戲人才，他和狄娜演出短劇，看來木口木面，反而失色。

狄娜的電影評介，除了左派影片，便是西片，這很不合理，對於港台出品，她似有不屑一「介」之意，或者是漠視他們的存在，這又算得是甚麼電影評介呢？

無論成績如何，港產片與台產片總還是電影，如果狄娜因一己的立場而摒棄，這電影評介等於是她個人的「地盤」矣！

星河晚眺

明明

艾蒂日間回港
呂奇說她未被禁足

呂奇的兩部戲已經開鏡。一部是「女人」一部是「沉淪」。演員是邵音音、陳維英、凌黛、韋弘、韋烈等人，這班人都是呂奇的舊底。

「女人」與「沉淪」已開拍十幾天。最近因韋烈受傷而停拍。昨日見到呂奇，問起他的女主角艾蒂，艾蒂自半年前赴台辦理出國護照，至今未回。

艾蒂的轉期傳了又傳，有說她是因拍暴露戲而被台灣當局禁足，但，他的導演員呂奇否認此一說法。

「艾蒂這幾天就會回來。」呂奇說：「我的兩部新片仍是艾蒂任女主角，我們先將沒有艾蒂的戲跳拍，一俟艾蒂回港，便可集中拍她的戲。」呂奇的新片「女人」，可能祇是暫時戲名。呂奇表示：現在的片名都是很直接的，如果太早就宣佈，恐怕會有人競拍同一題材。所以，未拍竣之前，有保密的必要。以前拍他的一部「財子、名花、星媽」，在拍攝時就暫叫「名花」。

由呂奇主持的「金樂製作組」今年打算拍四部片，從呂奇開拍的「女人」和「沉淪」看，他走的仍是以往的大堆頭的女人路綫。

麗的宣傳播劇場
邀三船敏郎來港

麗的電視播映的日本武俠劇集「三船敏郎劇場」，由於劇情曲折，動作刺激，故事完整，甚受觀衆歡迎。麗視當局爲進一步加强該劇集之宣傳，已邀得該劇集的主角三船敏郎來港作嘉賓，定於本月底來港。

三船敏郎是日本首席影視紅星，主演的電影如「用心棒」、「羅生門」等大受本港觀衆歡迎。三船敏郎年前來港，引起哄動，是次再度重來，定將有更熱鬧場面。

麗視當局已擬訂好有關的活動表，在三船敏郎來港期間，將安排他參觀本港名勝，電視台及和新聞界會面。

爲配合「三船敏郎劇場」之播映，麗視特將該劇集的主題曲配上中文歌詞，由文千歲、黎小田、宋豪輝及陳欣健四人合唱，音調鏗鏘，曲詞豪邁，充份表達出三船敏郎飾演那位遊俠的心聲。

今日電視節目

佳藝電視台

2.00 電視教育
6.00 節目預告
6.05 世界童話集
6.25 佳視新聞及天氣報告
6.50 觀點與角度
6.55 紅樓夢
8.05 鹿鼎記
8.55 節目新聞精華
9.00 胡軍劍俱樂部
9.30 實用英文
10.00 西班牙文
10.30 秘書實務
11.00 商業會計與管理
11.30 最後新聞
11.35 細魚食大魚（重播）

麗的第一台

2.00 節目預告新聞及天氣報導
2.15 麗的影院：「萬紫千紅」蕭芳芳、胡楓主演
4.00 下午茶（婦女節目）
4.30 急先鋒橫掃罪惡城（重播）
5.20 笑咪咪（重播）
5.45 八十日環遊世界
6.15 以事論事
6.30 兒童世界：電光再造人
7.00 麗的劇場：追族
8.00 輕鬆吓啦
8.30 十二新肖
9.00 三船敏郎劇場
10.00 新聞、天氣及經濟行情
10.25 觀點與角度
10.30 女幹探
11.25 怪談
12.20 子夜（重播）

（明日節目）

7.00 早晨新聞節目
8.30 專片「蘇乞兒」（上下集）羅艷卿、林蛟主演

麗的第二台

5.00 兒童世界
5.55 神奇說話機
6.20 生活的旋律
6.45 安迪威廉斯特輯
7.15 新聞報導及天氣報告
7.40 洛福探案
8.40 德國足球大賽
9.40 名曲處處聞（新片集）
11.00 最後新聞
11.05 觀點與角度
11.15 魔術藍冠
12.05 午夜電影：兄弟情深

無綫翡翠台

2.50 「民間傳奇」（重播）
4.00 專片「特務一〇一」余麗珍、于素秋主演
5.30 「跳飛機」
6.00 「青年幹探」片集
6.30 新聞及天氣報導
7.00 「觀點與角度」
7.05 「翡翠劇場」：大亨
8.00 「小李飛刀」
9.00 歡樂今宵
10.30 最後新聞報導
10.45 七彩「狂潮」片集
11.45 七彩「鐵警雄風」片集
12.45 國語片「被遺忘的女人」申葉均、金桂賢主演
2.15 英語長片：女人萬歲
3.45 國語片「天災地變彼一夜」白蘭、楊明主演

（明日節目）

7.30 專片「楊宗保與穆桂英」任劍輝、余麗珍主演
9.00 專片「胭脂虎」余麗珍、任劍輝主演
10.30 專片「娘子軍封王」陳寶珠、陳錦棠主演
12.00 「警網三雄」片集
12.58 午間新聞
1.10 專片「海棠紅」謝賢、江雪主演

無綫明珠台

4.00 「芝麻街」片集
5.00 卡通片
5.25 「動物世界」片集
5.50 「爸爸情史」片集
6.15 笑話片集
6.40 新聞簡報
6.45 「歡樂青春」片集
7.40 「獨行幹探」片集
8.40 新聞及天氣報導
9.10 觀點與角度
9.20 首映名片：「洛杉磯黑暗世界之二」
10.50 紀錄片精選
11.50 最後新聞報導
11.55 「新聞[illegible]」

銀幕上蜘蛛成恐怖角色

「日常生活中，蜘蛛對人類是沒有害處的！」這是拍完「蜘蛛屠城」的威廉薩納說的。

他在接受訪問時表示：「那些美麗的小東西，整天都在你的脚下爬來爬去，但不覺得討厭，但我們拍戲的時候，牠們爬在我們的身上，抓這抓那，使我們身上很癢，有時候是非常討厭的！」

「蜘蛛屠城」中，威廉薩納演一個深爲蜘蛛威脅而產生憎恨的人。

他接拍這部戲，是因爲這部戲的劇本編寫得好，一般的電影，都是以恐怖來吸引觀衆，例如用沙鯊、蜜蜂、狗，甚至蟲等，但沒有一部比得上這些蜘蛛，這些蜘蛛看上去並不恐怖，八隻眼，八隻脚的小東西，在銀幕上令觀衆嘩然大叫。

片中五千隻毒蜘蛛，全部是眞的，活的，絕不是虛假的道具。

圖爲「蜘蛛屠城」中一個大場面。

茅瑛怕聽婚變謠言
赴台還片債後
決返港度春節

茅瑛於十一日飛赴台灣，完成她尚未結束的影片。

茅瑛大約會在台灣逗留一個月左右，她希望能夠在過年前將台灣的一切工作搞妥了，回港與家人歡渡春節。

由於此次返港，竟然傳出她「家變」的消息，茅瑛表示：此次決定收拾台灣的衣物返港，暫即將放在台灣的衣物收拾妥後，回港發展，她與雷震本月十……

。再說，外間既然傳說紛紜，她不如返回香港拍戲，儘管在香港拍的影片會少一些，但是，可以經常與雷震及小女兒明明在一起，應該是一件快樂的事情。

而且，她與契爺黃楓和陳星，準備合組公司拍片，以後，集中精神拍自己的影片，在香港的時間多，與丈夫和女兒，也不致因會少離多而引起太多的謠傳了。

對於此次傳出婚變，茅瑛不否認她與雷震曾有過衝突，不過，那都是爲了拍戲的事情。

茅瑛說：那一對夫妻不爭吵？雷震希望她不要在台灣拍戲去得太久，那也是對的，有那一個丈夫願意妻子經常遠離身旁？

所以，茅瑛方才決定，此次到台灣去後，立……

股市經濟版

今晨股跌
一般造價疲軟

股市在連續三日低挫之後，今晨市況雖然仍然處於劣勢之中，但賣盤壓力明顯的減少，致低跌的幅度極為微少，一般股份都祇見低一兩個價位而已，且交投轉向疏落呆滯。開市之初，由於市內並無利好的消息支持，買家在連續低市之下，缺乏落行的興緻，致各類股份略見低一價位成出，卻見交投疲弱，同樣的淡家亦無新的可資利用的不利消息，而無法施行做淡的手段，主要是一般大戶未有所動，故低軟的情況在中段以後未有進一步的惡化，及至收市，大部份股份都見呆滯的現象，變化輕微。

十一時恒生指數報三八六．七四，較上日低挫一．六五。

週末市況的連續低軟，市內人士認為除了本港一般不利的消息所打擊之外，美股及英股的消息亦有不少影響，據經驗的人士指出：美聯邦儲備新人上場後，不利股市已表現無遺，在旬日之內杜瓊斯指數已跌了五十多點，而創七八一．五三低點銀行優惠利率已由七厘七五，調高至八厘，而市場人士仍在沮心另一次收緊銀根行動會出現，這是使紐約股市未能作有力的反彈的一個絆脚石。更加上倫敦股市亦在低潮，益使在平淡中的本港股市，更受不良影響，連日來不斷作輕微的滑落，與此不無關係。

對上述利率問題，市內人士認為本港可能受到刺激而作適度的調整，當然迄目前為止，此問題仍處於一般人揣測之中而已，是否會成為事實，並未獲得任何銀行方面的證實。不過縱然如此，已足以使本港處於呆滯疲軟的市況更蒙上一層陰影。故此在此期間內，不少買家都不願輕率落行。不過，據銀行界人士預測，提高利率，在最近期內似乎未有太大的可能。

恒生中午指數　三八五．五三　跌二．八六

遠東中午指數　一八一〇．二四　跌二四．四五

金銀綜合指數　三三五．三七　跌〇．八一

金指數　三四二．九六　跌一．四二

銀指數　三四四．三二　升〇．三七

上午成交總額

香港：二、六三〇、〇〇〇元

九龍：五〇〇、〇〇〇元

遠東：七、二二〇、〇〇〇元

金銀：三、五四〇、〇〇〇元

（昨日指數）

恒生：三八八．三九　跌一．七七

遠東：一八三四．六九　跌七．八九

金銀：（綜）三三六．一八　跌〇．九六

（金）三四四．三八　跌一．六一

（銀）三四三．九五　升〇．二八

全日成交總額：一千九百四十六萬元

銀行同業今晨拆息　四厘　四厘二五

週末	二又一六分一	二又一六分九
週四至週五	二〇	一九又八分七
兩日前通知		
七日定期通知	七又八分一	七
一個月	六又八分七	六又一六分一三
二個月	七又四分一	七又一六分三
三個月	七又一六分七	七又八分三
四個月	七又一六分九	七又二分一
五個月	七又一六分一一	七又八分五
六個月	七又一六分一三	七又四分三
九個月	七又八分七	七又一六分一三
一年	八	七又八分七
二年	八又四分一	八
三年	八又四分一	八
四年	八又四分一	八
五年	八又八分三	八又四分一

（註：上述利率為一月十三日之定價：新鴻基證券提供）

小型產品競爭劇烈利微
港商轉向大型收錄音機發展

港製收音機出口，今年的前景仍相當樂觀。

據一家收音機廠商指出，由於競爭越來越劇烈，特別是小型玩具收音機銳銷，若干廠商為了爭做生意，紛紛將價錢降低，利潤非常微薄，因此，他們已重點轉移一些大型的卡式錄音、收音機發展。

據估計，該廠的大型收音機與小型玩具收音機的產量金額比例是五比五；今後將發展至七比三，換言之，大型收音機的出口必定增加，同時銀碼也跟着上升。

一般大型收音機的售價，每架約一百至一百五十美元出廠價，而小型玩具收音機每架三至四美元。

今後收音機出口將以大型收音機為主，這與美國、加拿大和歐洲市場需求殷切有關。不過，款式務必迎合消費者的趣味。特別是外型方面。

據廠商指出，他們行銷美洲的收音機，今後將有大的革新，比方，收音機的波段通常有六至七個，但輸往美洲的產品，只有二至三個波段，專門適合當地使用，這樣一來，既可減低成本，同時，價錢低廉，消費者更樂於購買。

今年收音機產銷情況如何，大型工廠已幾乎接滿今年生產的訂單。若干大廠，還要增加生產線，專員生產另一款新產品。

據這位廠商指出，由本月起，他們在柴灣另擴充廠房六萬多呎，生產另一型的大型收音錄音機。收音機的款式，日新月異，據了解，他們今年的產品款式，會增至六種，比去年只有一種明顯的大有發展。

由此可見，收音機製造業，今年仍相當蓬勃。（夏明）

台灣去年僑外投資
總值逾一億六千萬
較前年增加逾百分十五

【本報訊】我國經濟部今天發表：政府去年核准的華僑及外國人投資總額達美金一億六千三百九十萬九千元，比前年增加百分之十五點八二。

在以上投資總額中，外國人投資為九千五百一十八萬六千元，華僑投資為六千八百七十二萬三千元。

投資的家數共三百一十二家，其中新投資是一百零二家，華僑投資佔五十二家，外國人投資是五十家，舊案增資共二百一十家，其中僑資一百六十三家，外資四十七家。

如以華僑及外國人的投資業別分析，以電子及電器業的投資金額最大，佔總投資額的百分之三十二，其次是服務業，佔百分之三十一。

去年由政府核准的技術合作案共九十件，其中中日技術合作五十九件、中美十八件、其他地區十三件。

技術合作中，以業別分析，以化學品製造業最多共二十一件，其次是機器業共二十件。

本報獨家報導
英美加黃金期貨市價

加拿大溫尼伯黃金最近期貨收盤：（四月份）

週三每安士報　177·00美元（上昇1·60美元）

美國紐約週三收市價：（二月份）

175·00美元（上昇2·20美元）

倫敦金價收市後掛牌：

×週三每安士買入價×週三每安士賣出價×

172·50美元（下跌0·50美元）　173·25美元（下跌0·50美元）

談股
九倉青黃不接

近期跌市之中，九龍倉是藍籌股份的波動幅度最大，但可以肯定一點的是股市回穩的時候，該等股份可以大幅度回升，主因是該等股份均具有相當的盈利潛力，交投暢旺之故。

九龍倉是藍籌股份之一，但近年間該集團的盈利增長情況似有放緩的趨勢，這可由其近年純利數字變化窺見，七四年度純利五千一百六十九萬元（較上年度增長百分之廿一），七五年度純利六千零二十一萬元（較上年度增長百分之十六），七六年度純利為六千七百三十五萬元（較上年度增長百分之十三），而七七年度上半年純利較上年度同期僅增百分之九點四而已，由此可見其盈利增長情況已一年不及一年。

九龍倉集團盈利增長放緩，筆者估計是該公司的業務發展方針轉向，導致盈利出現青黃不接的空檔期，九龍倉近年間將倉庫業由尖沙咀轉移至葵涌貨櫃碼頭，騰出大幅地皮作地產發展之用，故在此轉移交替期間，其業務難免有所影響，況且九龍倉為發展尖沙咀地皮，大量發行債券，利息負擔也相當沉重，在此消彼長情況下，九龍倉仍能夠取得百分之十以上的利潤滋長率，嚴格而言，已算是相當理想。

近年間，地產業發展異常蓬勃，各大中小地產公司均取得相當高盈利增長率，其他大機構如黃埔、港燈、九巴、中巴及油蔴地等，過去都沒有地產部設立，如今紛紛設立地產部專責發展該業，盈利也相當可觀，九龍倉也有見於此，將其屬下的尖沙咀倉庫遷拆，將該幅地皮作商業及住宅大廈之用。

目前經已建成的「美國銀行大廈」及「海洋中心大廈」便是九龍倉的地產業成就，前者有出租寫字樓面積七萬平方呎，後者則有出租寫字樓面積四十五萬平方呎，商場二十萬平方呎及車位二百五十個，單就上述兩座大廈的租金收入，每年便達數千萬元之鉅。

談及地產發展，九龍倉現在將海洋中心大廈毘鄰的十七萬平方呎的地皮進行地基工程，計劃興建三幢商業大廈，完成後作出租之用，另一幢有九十個住宅單位的大廈，預期八零年落成，屆時其租金收入可以大增。除此之後，尖沙咀舊倉尚有三十七萬餘平方呎地皮可供發展之用，九龍倉亦會繼續將其作商業住宅之用，以其地點之佳，將來的售價及租金收入將會相當可觀。

九龍倉的利潤來源以倉庫業務為主，地產業為輔，加上其他附屬公司的盈益，但估計在八零年之後，地產業務的利潤將佔一個較大比重。目前倉庫業務集中在葵涌的貨櫃碼頭，此即葵涌第五號貨櫃碼頭，祇在荃灣地區興建三個貨櫃倉庫，以本港經濟及出入口業務進展而言，倉庫業的利盈前景也是不俗的。

天星小輪是九龍倉的附屬公司，近年間受隧道巴士的影響，盈利增長未如理想，電車公司也是另一家附屬公司，近年盈利未見理想，近期將其北角之員工宿舍拆建為多層商住大廈，預期七九年中落成，估計可有數千萬元的售樓利潤回流，除此之外，尚有屬下海港企業的盈利注入，九龍倉的盈利尚算不俗。

展望七七年度純利可望增長百分之十，即七千四百萬元左右，平均每股盈利八角五仙左右，目前平價十二元一角，市價盈利率十四倍左右，息口五厘，條件可以考慮。·達新·

生產力促進中心辦人造絲花訓練課程

香港生產力促進中心將於一九七八年一月廿四日至一月廿七日舉辦一次人造絲花設計、染色及製造訓練課程。

人造絲花工業在近年來的發展非常蓬勃，而一般有意在該行業投資的人士，對該工業及其生產技術則了解不夠，生產力促進中心曾在月前舉辦多次講座，向該等人士簡略介紹該行業的知識，從而提高產品水準及生產力，生產力促進中心特別邀請華新四頭貿易有限公司絲花設計師林秀珍小姐、五洲行的趙崇烈博士及悅成機器廠的馬錚先生主持是次訓練課程。

訓練課程內容及示範包括絲花布料及染色、絲花製造技術、製造方法及機械、廠房設備及生產設計，此外將有各式製造機器的展覽及示範，例如定型機、壓葉機、壓水機、刀模及定型模等。

金融

美元疲弱欲挺無力
金價續昇英鎊上揚
金市升五元餘尾盤九五七·一

【本報訊】由於美國干預美元行動，並未能收預期效果，週三市在西歐外滙市場繼續低挫；再加上在巴塞爾舉行之國際中央銀行會議欠缺實質挽救美元危機之辦法，使人心對美元之信心更弱。

而國際金價週三市仍受美元之影響而上揚，開盤時在倫敦雖微跌，但午後見低，吸納者衆，美加行情更見好，市軌仍硬。

本港金市，昨日尾盤為九五一·八，今晨開市高開六·一元，報九五八·〇，最高報九六〇·三，最低報九五六·三，收市價九五七·一。息價訂去息三角。收市價比前市昇五·三元，今晨外圍行情雖利好，今晨市勢高開後稍見回順，但價仍比前市報昇。

週三外圍行情，金價方面：倫敦報一七二·一五美元（跌九角半），瑞士入價報一七二·五〇美元（跌一美元），巴黎報一七七·〇一美元（昇五角七仙）。加拿大期貨報四月份一七七·〇〇美元（昇一元六角），美國紐約報一七五·〇〇美元（昇兩元二角）。美鈔仍弱，大鈔報四·六〇〇，普鈔報四·五九二。美電最高報四·六〇九，最低報四·六〇五。日元報順，大紙報一九二·〇〇，台幣報一一三·五，西德馬克報二一八·〇〇。法國法郎報九七·〇〇。瑞士法郎報二三三·〇〇，荷蘭報二一三·五。英鎊報九·〇八。

上午金融行情表

一月十二日（星期四）

（九九K金價）　（息價去息三角）

開市	958·0	收市	957·1
最高	960·3	最低	956·3

（美鈔）		（美電）	
最高	4·600	最高	4·609
最低	4·592	最低	4·605

人民幣外滙牌價　入37·94　出37·76

（歐洲金價）

倫敦（每安）	172·15美元	（跌九角半）
瑞士（每安）	172·50美元	（跌一美元）
巴黎（每安）	177·01美元	（昇五角七仙）

（英鎊）

倫敦轉讓鎊	1·9405美元	（漲兩分二錢八）
美告老士鎊	1·9490美元	（漲三分二錢）

（雜幣）

日元（每萬計）	192·00
台幣（每千計）	113·50
菲幣（每百計）	60·90
新加坡大紙（每元計）	1·96
西德馬克（每百計）	218·00
法國法郎（每百計）	97·00
瑞士法郎（每百計）	233·00
荷蘭（每百計）	213·50
加拿大紙（每元計）	4·40
澳洲元（每元計）	5·42
正鎊（每鎊計）	9·08
葡幣（每元計）	0·92

昨漲幅最大股份

股票	前收市價	昨收市價	百分率
亨隆地產	1.12	1.16	3.57
東亞銀行	170.00	175.00	2.94
大寶地產	0.36	0.37	2.78
海港工程	0.61	0.62	1.64
海南發展	1.28	1.30	1.56
新世界發展	1.29	1.31	1.55
港機工程	66.00	67.00	1.52
國際太平洋	7.50	7.60	1.33
和記黃埔（優）	0.95	0.96	1.05
怡和證券	5.15	5.20	0.97

昨跌幅最大股份

股票	前收市價	昨收市價	百分率
自由發展	0.45	0.38	15.56
連卡佛B	0.50	0.45	10.00
利豐	0.54	0.51	5.56
港九工商	0.79	0.75	5.06
利興發展	0.84	0.81	3.57
南太平洋地產	0.59	0.57	3.39
菲立斯礦務	0.15	0.145	3.33
太古地產	2.375	2.30	3.16
大利企業	6.85	6.65	2.92
偉華企業	0.75	0.73	2.67

昨日交投最暢股份

股票	成交股數
和黃（優先股）	558,903
新世界	446,800
新鴻基地產	336,000
和記黃埔	258,371
菲立斯	240,000
滙豐	201,723
會德豐A	187,000
太古A	149,200
怡和	132,599
合和	131,000

英國會實施減稅嗎

[illegible]究應如何物盡其用？資金苟能運用適當，通貨膨脹及失業情況自然可望改善，然而偶有差池，英國經濟唯有舊病叢生。

英國手上皇牌乃是北海油田。雖然一九七七年底，北海稅收為英政府帶來不過區區九百五十萬美元進賬，但今後勢將大為改觀，預料七八及七九兩年進益增加不下千倍，時屆八零年代中葉英國平均每年將有六十七億入庫。

英國捱過三年噩夢般窘境，幸得國際貨幣基金組織福星拱照，去年以厲行節約為條件，向英貸款三十九億美元，一度協助英鎊起死回生。國內經濟終於走上軌道，此際資金入注正合時宜。政府實施自動限制工資政策以來，備受英國有力工會支持，國內通脹情況日見起色，一九七五年八月英通脹率還企穩百分之二十七，兩年後[illegible]口既漸有起色，英鎊幣值亦日趨穩定，外資重行入注，進一步受益自然便是英國國際收支數字。七六年英國收支逆差六十九億美元，踏入七七年形勢大轉，首九個月盈餘達一百零三億美元。

照此看來，英政府大可舒得一口氣，把注意力轉移久已備受冷落的經濟問題之上。自去年十一月，工黨即已開始針對運用北海石油收益問題爭論不休，先後提出辦法共有五種：（一）提前償清總值二百四十億美元外債；（二）發展新能源，為北海油田枯竭作好準備；（三）擴展公共服[illegible]如何，須視乎議院辯論結果而定，最後決定亦不須數月時間才有分曉，相信最後決定[illegible]外在上述建議中各取其長。

加拉漢政府為爭取工黨在今秋大選出勝機會，正致力討好民衆，盡量在減稅方面做工夫。撇開政治因素不談，站在經濟立場，英國其實也有減稅必要。英國稅率驚人，國人歲入超過一千七百九十六美元者，例須課稅百分三十四；超過三萬八千元者，課稅百分八十三，稅率高昂大大窒息投資興趣。減稅措施果真實行，除有助於提高國民開銷、刺激工業生產、增加就業[illegible]油田收益提高國家企業局資助額至一十九億美元，較現時數目增逾三倍。建議一出，即遭工黨保守派及工業聯盟大加反對，認為此舉無形中使政府有機可乘，進一步揷手私營工業。姑勿論誰有道理，如英國要能應付國內消費需求，保持世界市場競銷力量，大筆油資總該善加運用於改良工業設備之上。

綜合種種利弊，大通銀行專家展望英國經濟，認為好景當前，比戰後任何一年更覺理想。這位仁兄可能說得對，關鍵在乎政府減稅措施及刺激經濟政策是否適當，或者處理工資問題束手無策，均足以再度觸發通脹、阻遏國內工業發展。一句話講來，北海石油無疑替英國帶來新希望，然而是禍是福，還須有賴當局處理得當。

投機性拋售、沙特建議放棄
歐洲市場美元再挫
蘇黎世倫敦金價跌

【倫敦一日合衆國際社電】由於投機性拋售美元及有消息謂沙特阿剌伯提議停止以美元為油價結算貨幣，美元週三在歐洲所有主要外滙市場均告下挫。

金價亦告下跌，在蘇黎世及倫敦均下跌近一美元，以每安士一七二點三七五美元收市。

在法蘭克福，美元由週二收市價二點一三四零馬克及週一的最高價二點一五零三跌至二點一二四五馬克。在蘇黎世，則由前一晚的二點零一一零跌至一點九七八五瑞士法郎。

經紀將美元下跌歸咎於投機拋售所致。

西德經紀稱：「有跡象顯示，投機客刻正試圖令美元滙率再次下跌。」

在倫敦，英鎊上升了一點五美仙，收市價為一點九三九一美元，美國財長布魯門撒爾今日發表聲明謂：上週作出的支撐美元的決定已成功地平息市場的動盪。

經紀對此說嗤之以鼻。

一位銀行家稱：「我未能真正見到上述行動對美元有何幫助。」

商品期貨市行情

原棉（全日共成交七十張）

月份	開市價	最高價	最低價	收市價
三月	54.00/53.93	54.00	53.61	53.61
五月	56.00/52.50	—		54.25
七月	54.18/54.15	54.25	54.05	54.07
十月	56.00/54.00	—		55.00
十二月	57.00/55.00	—		56.00

原糖（全日共成交六張）

月份	開市價	最高價	最低價	收市價
三月	9.53/9.48	—		9.53
五月	9.93/9.86	9.87		9.90
七月	10.18/10.20	—		10.13
九月	10.40/10.32	10.33		10.38
十月	10.54/10.48	—		10.54

每日公定現貨糖價八點六零美仙

發行權利雖然終止
有利紙幣仍然有效

財政司夏鼎基昨日在立法局會議席上指出，有利銀行發行紙幣的權利終止之後，現在市面流通的貨幣依然能使用，而香港滙豐銀行則願意承担有利銀行的發行權利。

他又指出，市民持有有利銀行發行的港幣面額，亦無須要就憂其價值是否下降。

滙豐銀行一九七八年修訂法案和有利銀行一九七八年（取銷）法案，夏鼎基認為有利銀行享有的發行港幣的權利，已轉移給滙豐銀行，而發行量高達三千萬元。

一九六四年有利銀行被滙豐銀行收購，那時，有利銀行在港的活動範圍，幾乎由滙豐銀行所接收。

有利銀行享有發行貨幣權利終止，然而，目前在市面流通的約有三千萬元，佔貨幣總流通量少於百分之一。

政府和滙豐銀行同時認為，第三家銀行擁有發行港幣的權利，將於短期內也消失作用。

有利銀行除了取銷發行港幣的權利之外，原有的「認可發行」（AUTHORISED ISSUE）的權利也轉移給滙豐。

目前，三家銀行發行的港幣面額，可以發行一定數量的貨幣，稱為「認可發行」。

滙豐和有利兩家銀行的發行量共三千萬元，渣打因歷史關係而可以發行至三千五百萬元。

美國股票走勢指數

【紐約十一日美聯社電】美國股票走勢指數：

種類	開市	收市	前市收市比較
工業股	七七九·八九	七七五·九〇	跌五·六三
運輸股	二〇五·七八	二〇五·六九	跌〇·〇五
公用股	一〇六·八〇	一〇六·六〇	跌〇·四四
普通股	二七一·三三	二七〇·四三	跌一·三二

日股
美股再跌五點

【紐約十一日美聯社電】星期三紐約股市繼續下跌，為今年來最低紀錄。

杜鍾斯卅種工業股平均指數於開市之初升近一點，到收市前半小時下跌六點，今年首六個交易天，指數共跌了四十九。而週二指數收市創下卅三個月來低紀錄。

紐約証券交易所的下跌股票與上升股票是四比三。

政府發表十二月份美國失業率下降，為百分之六點四，比一個月前百分之六點七，大為改善。然而，分析家看大市低落，認為是美元在外滙市場疲弱有關。

儘管美國聯邦儲備局近日採取緊縮銀根政策，目的是吸引國際投資者的興趣，不過，美元在外滙市場上兌主要貨幣依然下跌。

杜鍾斯卅種工業股平均指數跌五點六三，收七七五點九零，今年來已跌了五十五點。

成交總額達二千二百八十八萬股，比前市的二千五百一十八萬股大為減少。

紐約證券交易所普通股綜合指數跌零點二五，收四九點五二。

【倫敦十一日美聯社電】星期三倫敦股市轉穩，交投淡靜。

金融時報卅種工業股平均指數升一點七，收四八七點二。

【東京訊】星期三東京股市反彈回升，交投活躍。早市多項股份造價穩步上揚，藥品及汽車股類造價較佳，而電力與電力關連股造價持續上揚。另方面，石油建築及住所則榮辱互見，其餘股類無大變化，午後市況再積上揚，大部份股份以高價收市。

東京杜鍾斯平均指數收市五零零七點二三，上升三八點七四。

新市場指數三七三點七五，上升三點零三。全日成交量二億八千萬股。

工商晚報上午股票成交報價表

類別	股票名稱	最高價	最低價	收市價
銀行	滙豐銀行	16.60	16.40	16.40
	友聯銀行			7.50
	恒生銀行			143.00
	海外信託銀行			
公用	九龍電燈	19.60	19.40	19.40
	九龍巴士	4.175	4.15	4.15
	中華巴士			
	中華煤氣			19.20
	香港電燈	4.825	4.775	4.775
	香港隧道			
	電話公司			28.20
倉塢航運	九龍倉			12.10
	均益倉			12.30
	油蔴地小輪	20.00	19.90	20.00
	中華造船廠			
	亞洲航業	3.95	3.90	3.95
	東方貨櫃	3.30	3.275	3.275
	寶福			
	會德豐船務（A）			
	信德			1.09
	維達航業			
	華光航業			3.175
工商企業	和記黃埔	3.50	3.45	3.45
	怡和公司	10.90	10.80	10.80
	會德豐（A）			2.05
	會德豐（B）			
	太古洋行（A）			5.00
	太古洋行（B）			
	和寶			1.83
	仁孚			
証券投資	聯邦（A）			1.70
	聯邦（B）			
	寶光			
	菲立斯			
	怡和証券	5.15	5.10	5.15
	新鴻基証券			1.39
	聯合企業			
地產	置地公司			6.30
	新世界發展			1.32
	大昌地產	1.12	1.11	1.12

類別	股票名稱	最高價	最低價	收市價
地產	永泰			
	合和地產			3.00
	和記地產			
	長江實業			5.05
	兆景祥			
	新鴻基地產	4.625	4.575	4.625
	嘉年地產			4.275
	城都地產			
	王集團	1.21	1.20	1.21
	華光地產			0.71
	建煌新記			
	廖創興			
	太古地產			2.30
	信託公司（A）			
	信託公司（B）			
	鷹君			
建築業	大新公和			
	安達臣大亞			3.35
	青洲英坭			17.00
	保華			2.05
	新昌			
	海港工程			
	信昌			2.025
紡織製衣	長江製衣			5.60
	南聯實業			1.85
	南豐紗廠			
	南洋紗廠			
	鱷魚恤			
酒店百貨及其他	大酒店			12.10
	美麗華酒店			
	海港公司			
	凱聯酒店			2.50
	城市酒店			
	生力啤			
	屈臣氏			4.70
	連卡佛（A）			
	和黃優先			0.95

港幣實際滙率指數

（昨日）一〇七·二　跌〇·一

各地黃金收市價格

【倫敦十一日美聯社電】星期三各地黃金收市價（每安士以美元計）：倫敦：一七二·五五：巴黎：一七七·零一：法蘭克福：一七二·九零：蘇黎世：一七二·三七五：香港：一七零·六七。

西奈問題形成僵局 以埃代表談判觸礁

【開羅十一日路透社電】埃及與以色列談判代表，首次試圖打破在被佔領埃及土地上興建的猶太人聚居區前途問題上出現之僵局的努力經已失敗。

埃及發言人指出：埃及作戰部長加馬西與以色列國防部長韋斯曼，就上述問題討論了九十分鐘，然而未有任何進展。

在西奈北部的猶太人聚居區，已成為巴勒斯坦問題以外對達成中東和平的最大障礙。

上述發言人稱：雙方會在明日再次討論上述問題。

【開羅十一日美聯社電】埃及與以色列週三恢復其謀求中東和平的直接談判，雙方高級軍事官員開會討論以色列撤出西奈半島及在該處的猶太人聚居區的前途等事宜。

以色列消息靈通人士稱：上述會談在開始時即出現尷尬的局面，及埃要求撤消以色列國防部長韋斯曼擬就的一份開會聲明。

他稱：埃及基於其本身的理由，不願發表一份「開會聲明」。

埃及官方未有立即對在開羅郊區一座四層高磚砌古皇宮內展開會談時出現的不協調情況置評。這次會談被視為對於下週在耶路撒冷舉行的政治會談具有很大影響。

在此之前，韋斯曼曾在開羅以南六百哩的阿斯旺與沙達總統進行五十五分鐘會談。

以埃代表團（每方八人）圍坐鋪上綠絨布的長方形會議桌上。

韋斯曼與埃及作戰部長加馬西會談的重點，在於對和平協議內為數約二十個猶太人聚居區的前途問題。

沙達曾矢言他將不准許任何以色列軍民留在西奈地區，然而比堅則極力爭取予以保留。

韋斯曼在離開特拉維前往出席開羅會談前稱：對聚居區的爭辯是「決定性的問題」，以色列的最終目的是「達成安全措施」。

韋斯曼與加馬西疾步走入被備森嚴及一度是法魯王家族寓所的會議場，被局限站於會場背後的大批記者蜂湧上前拍照。

台灣破獲叛亂大陰謀 戴華光等六人叛國 分別認罪定期宣判

【台北十一日中央社電】台灣警備總部軍法處今天開調查庭及辯論庭，審理戴華光等六人的叛亂罪，辯論終結，將定期宣判。

戴華光：二十六歲，河北滄縣人，專科學校畢業。

賴明烈：二十七歲，台灣嘉義縣人，學院畢業。

劉國基：二十四歲，台灣台中縣人，大學畢業。

蔡裕榮：二十二歲，台灣台中縣人，學院肄業。

鄭道君：二十一歲，安徽巢縣人，大學肄業。

吳恒海：二十五歲，江蘇宜興縣人，學院肄業。

調查庭于上午九時在警備總部軍法處第一法庭舉行，審判長為王雲濤上校，軍事檢察官為湯威少校。

被告六人在調查庭中均坦承從事陰謀叛亂的經過。

調查庭後于十一時二十分接着舉行辯論庭，被告六人都承認他們的錯誤，請求從輕量刑，給他們一個改過自新的機會。

戴華光自專科學校畢業後，一九七五年曾到美國留學。他說，他在美國期間，看了許多中共出版的中、英文書刊，因而使他的思想轉變為偏激。他說，他反省以前的所做所為，實在是錯了。

賴明烈表示，他對于社會現實的不滿，促成了他的反叛性。他認為青年人有熱情，但常常不見面，不參加他們的組織，同時還勸一位同學不要和戴華光等接觸。

劉國基說：「我很後悔，我對不起國家，也對不起我的家人。」

蔡裕榮說：他並不相信共產主義，他加入這個組織實在是一時糊塗。

他說，他對現實的不滿，是他犯下錯誤的原因之一。

鄭道君承認他做錯了，深感懊恨。

吳恒海曾到香港為戴華光與中共聯絡，後來他的看法改變，不再與戴華光等在一起。他說，他曾想自首，但又怕害了別人，反而害了自己，也不被饒恕，因而不敢自首。

每位被告都承認，他們的一切供詞，完全是出于自由意志。

被告的律師謝華凱、吳秋永、韓延午，以及公設辯護人郭同奇、鞠金帝、張明俠，曾分別替被告提出辯護，希望體念他們年輕無知，認識不清，事後能坦白承認錯誤，都有悔悟之意，給予他們改過自新的機會。

審判長於十二時二十分宣告辯論終結，另定期宣判。

軍事檢察官提起公訴 指被告等勾結中共 陰謀顛覆政府經濟

【台北十一日中央社電】政府于去年十一月破獲戴華光等從事叛亂活動，軍事檢察官楊威少校今天提起公訴。

起訴書中指出：被告戴華光、賴明烈、劉國基共謀勾結中共，以暴力顛覆政府，實行共產主義，而妄組「人民解放陣綫」，散發傳單，製造恐嚇暴力事件，破壞經濟，煽動暴亂，該被告等所為，顯已觸犯懲治叛亂條例第二條第一項「意圖以非法的方法顛覆政府而着手實行罪嫌」。被告鄭道君、蔡裕榮參加「人民解放陣綫」，觸犯同條例第五條「參加叛亂組織的罪嫌」，被告吳恒海受囑藉赴港之便與中共勾搭，并受中共命返台轉告戴華光，其所為應係觸犯同條例第二條，第三項預備顛覆政府罪嫌，應請軍事法庭依法處以適當之刑。

起訴書中要求軍事法庭對被告戴華光、賴明烈、劉國基所有全部財產，除酌留其家屬必需生活費外，請依懲治叛亂條例第八條的規定予以沒收。

對於獲案的一九七七年元月十七日投寄外商英文恐嚇信五十四份，一九七七年三月廿九日散發「此路不通」傳單一百二十四張，人民解放陣綫「組織章程草案」、「宣言」、「黨員誓詞」、「告同胞書」、「台灣獨立運[illegible]

入錯棺材死錯人？ 比警方要掘墓認屍

【比利時十一日路透社電】一名檢察官今天在此間稱，若果巴巴度波魯斯仍然生存在雅典的話，比利時警方便要掘開一個墳墓看清楚究竟是誰人被葬。

被葬男子是上月在比利時東部城市撞車意外中喪生的。他的駕駛執照上寫着：巴巴度波魯斯，雅典人。

官員稍後獲悉那個名叫巴巴度波魯斯的男子，仍生存在希臘首都，看來他們要掘開墳墓以便一看究竟了。

六名陰謀叛國者 六名被告被控煽動叛亂政府與及替中共宣傳，他們於星期三在台北軍事法庭。他們是（由左至右）二十七歲的戴華強、二十八歲的黎明烈、二十五歲的李國志、二十三歲的[illegible]歲的鄭道全和二十二歲的胡漢海（以上全部譯音）。

美衆院軍事調查委會主席抵台 強調美國多數議員 支持售武器予我國 指中共目前仍無力攻台灣

【台北航訊】美國衆議院軍事調查小組委員會主席史卓敦衆議員，前（十）日表示，中華民國有技術精良的軍隊與足夠的能力防衛自己的安全，中共目前沒有能力跨海攻打台灣，甚至在其想要開動之前，就已被嚇住了。

這位有廿年經驗的資深民主黨籍衆議員並表示，國會中絕大多數均認為，中美兩國的關係，應繼續以過去的友好關係為基礎，美國應繼續供應或出售現代化武器以應中華民國之需要。他說，目前根據新規定，衆院軍事委員會不再能審查出售武器給外國的議案，而是由國際關係委員會為之；但他相信，他的同事都會贊成將新式F—十六戰鬥機出售給中華民國。

史卓敦衆議員，偕同該調查小組委員會兩名委員丹尼爾衆議員與翁派特代表，及三名國會職員一行六人，昨日下午五時四十分搭乘軍機C—一四一飛抵台北，訪問兩天。

史卓敦表示，該調查小組訪問團此行主要在實地調查美國自韓撤軍對亞太地區安全與穩定的影響。他透露，在經過對韓國、日本的考察後，認為美軍撤出韓國將冒使亞太地區不穩定甚至導致戰爭的大險，該團返回華府後，將向軍事委員會報告，建議對卡特政府的撤軍計劃要有所限制。

由於韓國是中共、日本、蘇俄三角關係中的重要戰略據點，美國要保持韓國的自衛能力，所以在考慮供應武器時，人權問題應不是主要的考慮。

丹尼爾衆議員亦表示，美國與中共進行「關係正常化」時，中華民國的安全應列入優先考慮；祇有在韓國部隊強大得足以自衛，美國才可撤除駐軍。

關島駐國會代表翁派特表示，中華民國、日本、韓國都是關島的盟邦，他不希望此一地區的穩定與相互的友好關係受到破壞。

史卓敦衆議員一行今日上午將拜會行政院蔣院長，他們預定十二日上午八時許離華赴菲。

以色列國防部長強調 西奈駐軍將需維持三至五年

【特拉維十一日法新社電】以色列國防部長魏斯曼今日謂：撤離西奈將會需要三至五年時間，所以以色列軍隊會繼續保護該處的以色列僑民。

魏斯曼是在前往開羅出席埃及軍事委員會會議前作出上述之聲明。

他指稱他對今晚召開的委員會會議不太樂觀，原因是問題很複雜，不單祇涉及以色列長期及短期的安全問題，而且亦關係到以色列與埃及和其他阿刺伯國家之關係。

他又指出：「更加使問題複雜的，就是有些鄰近國家拒絕與我們談判。」

今次出席埃及軍事委員會會議的以色列代表團成員，包括魏斯曼將軍的助理薛寶偉、陸軍參謀長嘎亞、軍事新聞處長嘉西、計劃部長塔米及外交部高級官員沙滋。

魏斯曼將軍對沙達總統建議他們今日在亞斯文會面表示高興。

他又謂他會將以色列計劃之原則向沙達解釋，並希望他們間之良好友誼關係會對今次會談有幫助。

當魏斯曼將軍被記者問及他對今日開羅「金字塔報」報導如果以色列總理比堅糟塌了這些和平的機會，阿刺伯國家可能會訴諸軍事行動——的意見時，他答稱他非常肯定埃及作戰部長嘉瑪西不會寫出該篇文章。他謂：「我們在開羅的目標是減少而不是增加軍事行動。」

今晚的會議只是儀式的，嘎亞將軍將於明日提出以色列之詳細計劃。

邱翁肖像繪得魯鈍 夫人生前下令摧毀

【倫敦十一日路透社電】曾引起爭論的失蹤的邱吉爾像的命運，終於在今天明白了——他的遺孀把它毀掉。

邱吉爾夫人的執行人宣佈說，在她的丈夫於一九六五年正月九十歲那年逝世前，她主動地命令把它毀掉。

邱吉爾夫人的三位執行人發表聲明說：「她沒有和任何人商量過，也沒有對任何人說她要這樣做。」

這幅曾引起爭執的肖像，是美國畫家蘇德蘭所繪的——但他表明他很不喜歡這幅畫。據聞他曾經說過，在這幅畫中看來邱翁似乎是坐在廁所上。

他說：「這畫使人家覺得我不夠聰明，其實我並不蠢。」人們的意見却不同。

著名的保守黨員希士韓勳爵說這幅畫畫得不好，畫中人的儀態不好和可怕，已故的社會黨員貝溫則說它好極了。

義再拒共黨建議 組非常時期政府

【羅馬十二日法新社電】基督民主黨政府今日再次明確拒絕共黨提出的組織一個包括共黨在內的非常時期政府的要求。

在昨晚經過會議後，基督民主領袖批准該黨書記薩加尼里的報告——不作組織非常時期聯合政府之打算。

反之，基督民主黨建議修訂去年七月達成的多黨協議，上述協議令基督民主黨能以少數內閣治理義大利。

基辛格預測 義大利左傾 後果將不幸

【華盛頓十一日美聯社電】前美國國務卿基辛格在週三接受一項訪問時預測：假若不遏止義大利「傾向共產主義的趨勢」，將會給整個西方世界帶來嚴重的後果。

美國電視廣播公司會在週五晚播發上述訪問。義大利成立十八個月的基督民主黨政府目前正備受共黨要求參政壓力而面臨掙扎求存之時刻。

基辛格稱：「義大利共黨未嘗在任何外交政策問題上與蘇俄分裂，而那些問題涉及與美國的衝突。」

他稱：假若義大利共黨在政府謀得一位，會出現下列的形勢——美國將會有一個最不可靠的盟國，同時在出現危機時，它甚或會投向蘇俄。

他稱：假若義大利准許共黨參加政府，會冒摧毀其民主政制的危險。

我國與美公司簽約 興建新核子發電廠

【舊金山十一日美聯社電】比茲圖公司宣佈說，中華民國星期三日在此間與一間美國公司簽署了一份在台灣興建一間四千萬元的核子發電廠的合約。

這份合約，是由比茲圖公司代表威士丁公司、國際電話與電報公司、南加州工程公司及比爾污染控制公司等簽署的，比茲圖公司則負責這個計劃的採購事宜。

這將是在中華民國建立的第二座核子發電廠，預計一九八四或一九八五年落成。據比茲圖公司稱，建築計劃下月便開始。

比茲圖是世界最大的建築與服務公司之一，多年來曾與世界各地主要是在阿刺伯諸國內的龐大建設計劃有密切的關係。

叛國者家書公開 內容俱深感愧疚 警備部指羣衆檢舉功不可沒

【台北十一日中央社電】台灣警備總部發言人段家鋒，今天指出，戴華光等陰謀叛亂案，由于民衆檢舉，迅速偵破，不僅使叛徒策劃的陰謀未能對反共基地造成危害，且也顯示我們全體軍民朝野上下，對中共均有深刻認識。

他呼籲大家不受煽動，不受[illegible]，深知悔悟，軍法機關偵辦本案，尊重被告人權，完全依照法定程序進行。

戴華光等在獄中與家屬來往的信件，今天公開，段家鋒說，這些家信顯示被告等都深感愧疚，決定從新做人。

被告劉國基的父親劉水波，寓給他兒子信中說：[illegible]然。

段家鋒說：被告等叛亂主張「沒收國人及外國人在台工廠等全部財產，並鼓勵階級鬥爭」，中共手段惡毒，國人應深知警惕。

他又說：中共處心積慮，分化全民團結，製造階級仇恨，破壞社會經濟，陰謀赤化台灣[illegible]

新聞傳眞

一、布拉威爾星期二發表了一九七八年世界十位衣着奇劣的女性當中包括歌手柏頌（左），影星花拉花茜（中），藝員嘉麟（右）。

二、最近曾訪問與高棉邊境接壤的西寧省的何牙利通訊社駐河內通訊員格尤里攝得一群難民由棉越邊境逃往西寧省中部的情形。

三、長七百一十二呎的油輪「阿基里斯號」本月九日在暴風雨中在羅得島布里斯托，崇荷普灣擱淺，並於十日由拖船拖離擱淺地點。

四、被證實名為佐藤的右翼男子（右），本月十一日在大阪火車站企圖將一本名為「不應殺害越南人民」的小冊子交予日本首相福田赳夫（左面第二人）時，被警員拘捕。

五、本月十一日在巴黎舉行的一九七八年春夏新裝表演時，模特兒展示一襲配上圍巾的棉質衫裙新裝。

4

1

3

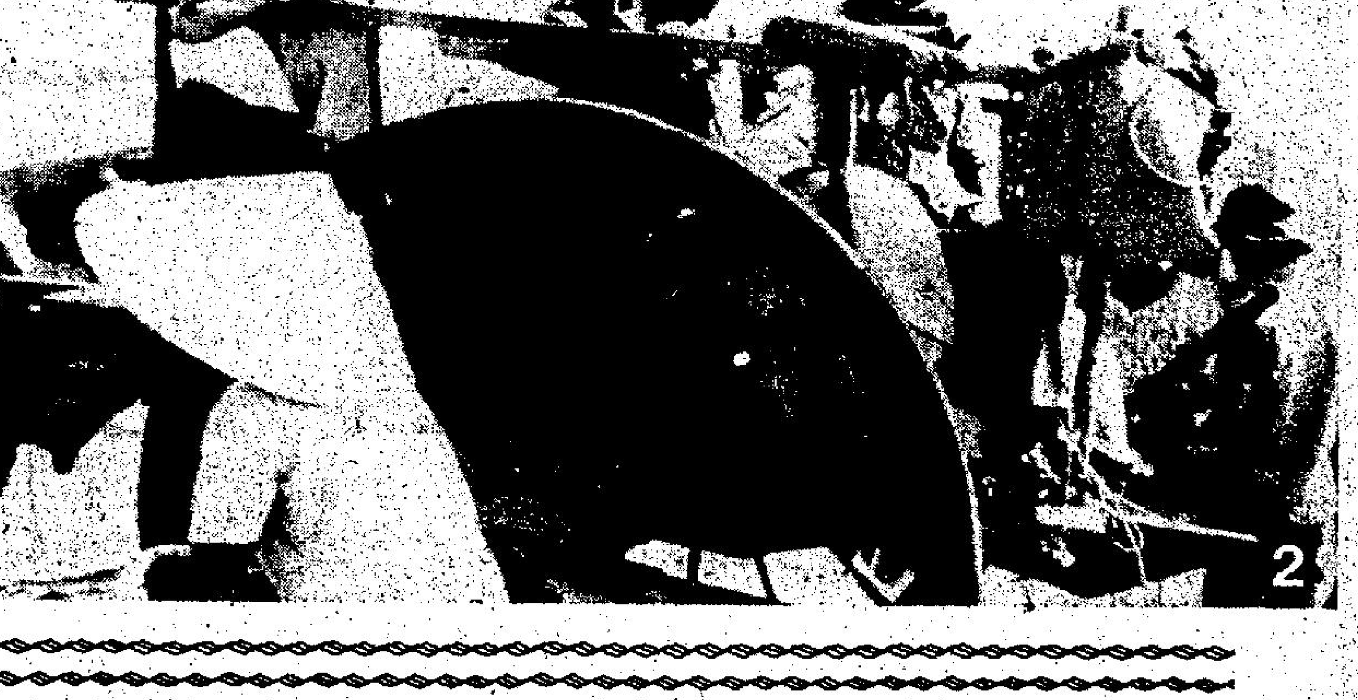

2